

# Dossier Technique Amiante



## BIEN IMMOBILIER CONCERNE :

### BATIMENT 08

5E RUE PORT FLUVIAL  
59211 SANTES

### Propriétaire

PORTS DE LILLE  
PLACE LEROUX DE FAUQUEMONT  
CS 91394  
59014 LILLE CEDEX

### Demandeur

PORTS DE LILLE - Mme KAREN DIERCKX  
PLACE LEROUX DE FAUQUEMONT  
CS 91394  
59014 LILLE CEDEX

**Date de création :** 04/06/2020

**Nombre de pages :** 58

**Fait à :** LESQUIN

**Référence du dossier :**  
2005CHNLIBLI005610/BAT 8

**Référence du rapport :** 1113020540

**Auteur du rapport :**  
Farid IDMHAND

**Fonction :** Opérateur de repérage

**Certificat de compétence :**  
n° CPDI 4159

**Délivré par :** I.Cert

**Contrat d'assurance :**  
AXA /  
n° 10158549604 / échéance 31/12/2020

A handwritten signature in black ink, likely belonging to the author of the report, Farid IDMHAND.

*Le présent rapport et ses annexes forment un tout indissociable dont il ne peut être fait état, vis-à-vis de tiers, que par publication ou communication in extenso.*

## Enregistrement des communications

Liste des Enregistrements						
Date de communication	Moyen de communication	Nature des travaux	Locaux concernés	Entreprise destinataire de la communication	Nom du signataire	Signature

## Sommaire

<b>I.</b>	<b>DESCRIPTION DU BIEN .....</b>	<b>4</b>
<b>II.</b>	<b>RAPPORT DE REPERAGE .....</b>	<b>4</b>
1.	LISTE DES RAPPORTS CONSTITUANT LE DTA .....	4
2.	RAPPORT DE REPERAGE AMIANTE .....	4
<b>III.</b>	<b>TRAVAUX DE CONFINEMENT OU DE RETRAIT D'AMIANTE ET MESURES CONSERVATOIRES</b>	
	<b>MISES EN ŒUVRE .....</b>	<b>38</b>
1.	ENREGISTREMENT DES TRAVAUX .....	38
2.	DOCUMENTS JUSTIFICATIFS DES TRAVAUX .....	39
<b>IV.</b>	<b>CONSIGNES GENERALES DE SECURITE ET PROCEDURES D'INTERVENTION.....</b>	<b>41</b>
<b>V.</b>	<b>FICHE RECAPITULATIVE DU DTA .....</b>	<b>43</b>

## I. DESCRIPTION DU BIEN

Adresse du bâtiment	BATIMENT 08 5E RUE PORT FLUVIAL
Activité	Autres
Date de permis de construire	Date du permis de construire non connue
Section cadastrale	Références cadastrales non communiquées
Numéro de lot	Lot numéro Non communiqué,

Propriétaire	PORTS DE LILLE PLACE LEROUX DE FAUQUEMONT CS 91394 59014 LILLE CEDEX
Donneur d'ordre	PORTS DE LILLE - Mme KAREN DIERCKX PLACE LEROUX DE FAUQUEMONT CS 91394 59014 LILLE CEDEX

## II. RAPPORT DE REPERAGE

### 1. LISTE DES RAPPORTS CONSTITUANT LE DTA

Numéro de référence du rapport de repérage	Date du rapport	Nom de la société et de l'opérateur de repérage	Objet du repérage
2005CHNLIBLI005610/BAT 8	04/06/2020	SOCOTEC Diagnostic Lille Lesquin Farid IDMHAND	Repérage des matériaux de la liste A et B au titre de l'article R1334-20 et 21 du code de la santé publique

### 2. RAPPORT DE REPERAGE AMIANTE

# Rapport de repérage des matériaux et produits contenant de l'amiante à intégrer au Dossier Technique Amiante



## BIEN IMMOBILIER CONCERNE :

### BATIMENT 08

5E RUE PORT FLUVIAL  
59211 SANTES

### Propriétaire

PORTS DE LILLE  
PLACE LEROUX DE FAUQUEMONT  
CS 91394  
59014 LILLE CEDEX

### Demandeur

PORTS DE LILLE - Mme KAREN DIERCKX  
PLACE LEROUX DE FAUQUEMONT  
CS 91394  
59014 LILLE CEDEX

## SYNTHESE DU RAPPORT :

Dans le cadre de la mission décrite en tête de rapport, il a été repéré des matériaux et produits susceptibles de contenir de l'amiante pour lesquels des sondages et/ou prélèvements doivent être effectués.

**Date du rapport :** 04/06/2020

**Date de commande :** 04/06/2020

**Date de visite :** 27/05/2020

**Nombre de pages :** 58

**Fait à :** LESQUIN

**Référence du dossier :**  
2005CHNLIBLI005610/BAT 8

**Référence du rapport :** 1113020540

**Nombre de prélèvements :** 1

**Auteur du rapport :**  
Farid IDMHAND

**Fonction :** Opérateur de repérage

**Certificat de compétence :**  
n° CPDI 4159

**Délivré par :** I.Cert

**Contrat d'assurance :**  
AXA /  
n° 10158549604 / échéance 31/12/2020

Le présent rapport et ses annexes forment un tout indissociable dont il ne peut être fait état, vis-à-vis de tiers, que par publication ou communication in extenso.

# Sommaire

<b>I. PROGRAMME ET PERIMETRE DU REPERAGE .....</b>	<b>8</b>
1. PROGRAMME DU REPERAGE .....	8
2. PERIMETRE DU REPERAGE .....	8
<b>II. CONCLUSIONS .....</b>	<b>8</b>
<b>III. OBJET DE LA MISSION .....</b>	<b>9</b>
1. DESCRIPTION PRECISE DE L'IMMEUBLE .....	10
2. PARTIES D'IMMEUBLE VISITEES .....	10
<b>IV. DEROULEMENT DE LA MISSION .....</b>	<b>12</b>
1. PRESTATIONS REALISEES .....	12
2. PERSONNES PRESENTES LORS DE LA VISITE .....	12
3. INFORMATIONS COMPLEMENTAIRES SUR LA VISITE .....	12
4. RAPPORTS PRECEDEMMENT REALISES COMMUNIQUEES A SOCOTEC DANS LE CADRE DE LA PRESENTE MISSION .....	13
5. PLANS DES PARTIES D'IMMEUBLE CONCERNEES PAR LA MISSION .....	13
<b>V. RESULTATS DETAILLES DU REPERAGE .....</b>	<b>14</b>
1. COMPOSANTS DE LA LISTE A CONTENANT DE L'AMIANTE .....	14
2. COMPOSANTS DE LA LISTE B CONTENANT DE L'AMIANTE .....	14
3. COMPOSANTS DE LA LISTE A NE CONTENANT PAS D'AMIANTE .....	14
4. COMPOSANTS DE LA LISTE B NE CONTENANT PAS D'AMIANTE .....	14
5. COMPOSANTS DE LA LISTE A POUR LESQUELS DES SONDAGES ET/OU PRELEVEMENTS DOIVENT ETRE EFFECTUES .....	15
6. COMPOSANTS DE LA LISTE B POUR LESQUELS DES SONDAGES ET/OU PRELEVEMENTS DOIVENT ETRE EFFECTUES .....	15
<b>VI. AUTRES COMPOSANTS REPERES HORS LISTES A ET B .....</b>	<b>16</b>
1. AUTRES COMPOSANTS CONTENANT DE L'AMIANTE PORTES A LA CONNAISSANCE DE L'OPERATEUR .....	16
2. AUTRES COMPOSANTS NE CONTENANT PAS D'AMIANTE PORTES A LA CONNAISSANCE DE L'OPERATEUR .....	16

<b>VII. OBLIGATIONS CONSECUTIVES AUX TRAVAUX DE RETRAIT OU DE CONFINEMENT .....</b>	<b>16</b>
<b>ANNEXE 1 - FICHES D'IDENTIFICATION .....</b>	<b>17</b>
<b>ANNEXE 2 - PLANS / CROQUIS.....</b>	<b>19</b>
<b>ANNEXE 3 - PV ANALYSES .....</b>	<b>24</b>
<b>ANNEXE 4 - AUTRES DOCUMENTS .....</b>	<b>26</b>
<b>ANNEXE 5 - GRILLES D'EVALUATION DE L'ETAT DE CONSERVATION DES MATERIAUX ET PRODUITS CONTENANT DE L'AMIANTE – CONSEQUENCES REGLEMENTAIRES ET RECOMMANDATIONS .....</b>	<b>27</b>
<b>ANNEXE 6 - CERTIFICAT DE COMPETENCES .....</b>	<b>33</b>
<b>ANNEXE 7 - ATTESTATION D'ASSURANCE .....</b>	<b>35</b>

## I. PROGRAMME ET PERIMETRE DU REPERAGE

### 1. PROGRAMME DU REPERAGE

Matériaux et produits des listes A et B.

### 2. PERIMETRE DU REPERAGE

BATIMENT 08

## II. CONCLUSIONS

Dans le cadre de la mission décrite en tête de rapport, il a été repéré des matériaux et produits susceptibles de contenir de l'amiante pour lesquels des sondages et/ou prélèvements doivent être effectués.

#### Matériaux et produits de la liste A contenant de l'amiante :

Niveau	Local	Matériau ou produit	Etat de conservation et obligations réglementaires
Néant			

#### Matériaux et produits de la liste B contenant de l'amiante :

Niveau	Local	Matériau ou produit	Etat de conservation et préconisations
Néant			

D'autres composants contenant de l'amiante, présents dans l'immeuble mais ne faisant pas partie des listes réglementaires (A ou B), peuvent avoir été portés à la connaissance de l'opérateur au cours de sa mission : ils sont mentionnés au chapitre 6 « Autres composants repérés ».

Dans le cas où certaines parties d'immeuble concernées par la mission n'ont pas été rendues accessibles lors de la visite de l'opérateur, des investigations complémentaires ou la mise à disposition de moyens d'accès devront être mis en place par le donneur d'ordre (le détail figure au § IV.3).



### III. OBJET DE LA MISSION

La mission confiée à SOCOTEC a pour objet le repérage des matériaux et produits contenant de l'amiante dans un immeuble bâti préalable à l'élaboration du DTA. Elle comporte :

- La recherche de la présence des matériaux et produits des listes A et B accessibles sans travaux destructifs ;
- L'identification et la localisation des matériaux et produits qui contiennent de l'amiante ;
- L'évaluation de l'état de conservation des matériaux et produits contenant de l'amiante et de leur risque de dégradation lié à leur environnement.

Le présent rapport est destiné à **constituer le Dossier Technique Amiante de l'immeuble**.

*L'intervention de SOCOTEC a pour référentiel les articles R 1334-20 et R 1334-21 du Code de la Santé Publique et les textes qui leur sont liés (en particulier arrêtés du 12 et 21 décembre 2012 et du 26 juin 2013 relatif aux composants des listes A et B). Elle est effectuée dans le cadre de la norme NF X 46-020. Elle porte sur les composants des listes A et B définis dans l'annexe 13-9 au code de la santé publique, accessibles sans travaux destructifs.*

*Liste A mentionnée à l'article R. 1334-20*

<b>Composant de la liste A à vérifier ou à sonder</b>
Flocages
Calorifugeages
Faux plafonds

*Liste B mentionnée à l'article R. 1334-21*

<b>Composant</b>	<b>Partie du composant à vérifier ou à sonder</b>
<b>1. Parois verticales intérieures</b>	Murs et cloisons « en dur » et poteaux (périphériques et intérieurs).
	Enduits projetés, revêtements durs (plaques menuiserie, amiante-ciment) et entourages de poteaux (carton, amiante-ciment, matériau sandwich, carton + plâtre), coffrage perdu.
<b>2. Planchers et plafonds</b>	Cloisons (légères et préfabriquées), gaines et coffres
	Enduits projetés, panneaux de cloisons.
<b>3. Conduits, canalisations et équipements intérieurs</b>	Plafonds, poutres et charpentes, gaines et coffres.
	Enduits projetés, panneaux collés ou vissés.
	Planchers.
	Dalles de sol.
<b>4. Eléments extérieurs</b>	Conduits de fluides (air, eau, autres fluides)
	Conduits, enveloppes de calorifuges.
	Clapets/volets coupe-feu
	Clapets, volets, rebouchage.
<b>5. Toitures et bardages</b>	Portes coupe-feu
	Joints (tresses, bandes).
	Vide-ordures
	Conduits.
<b>6. Toitures et bardages</b>	Toitures.
	Plaques, ardoises, accessoires de couverture (composites, fibres-ciment), bardeaux bitumineux.
	Bardages et façades légères.
	Plaques, ardoises, panneaux (composites, fibres-ciment).
<b>7. Toitures et bardages</b>	Conduits en toiture et façade.
	Conduits en amiante-ciment : eaux pluviales, eaux usées, conduits de fumée.

## 1. DESCRIPTION PRECISE DE L'IMMEUBLE

Activité principale de l'immeuble : Autres

Date de construction / PC : Date du permis de construire non connue

Autres

BATIMENT 08

## 2. PARTIES D'IMMEUBLE VISITEES

Localisation	Description
Hall A	Sol : Béton et résine Mur : bardage métallique + parpaings et Peinture Plafond : bardage métallique
Hall B	Sol : Béton et résine Mur : bardage métallique + parpaings et Peinture Plafond : bardage métallique
Hall C	Sol : Béton et résine Mur : bardage métallique + parpaings et Peinture Plafond : bardage métallique
Hall D	Sol : Béton et résine Mur : bardage métallique + parpaings et Peinture Plafond : bardage métallique
Hall E	Sol : Béton et résine Mur : bardage métallique + parpaings et Peinture Plafond : bardage métallique
Hall F	Sol : Béton et résine Mur : bardage métallique + parpaings et Peinture Plafond : bardage métallique
BUREAUX - Bureau 5	Sol : Carrelage Mur : Plâtre et Peinture Plafond : dalle de faux-plafond
BUREAUX - Bureau 6	Sol : Carrelage Mur : Plâtre et Peinture Plafond : dalle de faux-plafond
BUREAUX - Salle de réunion	Sol : Carrelage Mur : Plâtre et Peinture Plafond : dalle de faux-plafond
BUREAUX - Sanitaires	Sol : Carrelage Mur : Plâtre et Peinture Plafond : dalle de faux-plafond
BUREAUX - Sanitaires F	Sol : Carrelage Mur : Plâtre et Peinture Plafond : dalle de faux-plafond
BUREAUX - Sanitaires H	Sol : Carrelage Mur : Plâtre et Peinture Plafond : dalle de faux-plafond
BUREAUX - Dégagement 2	Sol : Carrelage Mur : Plâtre et Peinture Plafond : dalle de faux-plafond
BUREAUX - Dégagement	Sol : Carrelage Mur : Plâtre et Peinture Plafond : dalle de faux-plafond
BUREAUX - Entrée	Sol : Carrelage Mur : Plâtre et Peinture Plafond : dalle de faux-plafond
BUREAUX - Wc	Sol : Carrelage Mur : Plâtre et Peinture Plafond : dalle de faux-plafond
BUREAUX - Bureau	Sol : Parquet Mur : Plâtre et Peinture Plafond : dalle de faux-plafond

Localisation	Description
BUREAUX - Bureau 4	Sol : Parquet Mur : Plâtre et Peinture Plafond : dalle de faux-plafond
BUREAUX - Réfectoire	Sol : Carrelage Mur : Plâtre et Peinture Plafond : dalle de faux-plafond
BUREAUX - Cuisine	Sol : Carrelage Mur : Plâtre et Peinture Plafond : dalle de faux-plafond
BUREAUX - Vestiaires	Sol : Carrelage Mur : Plâtre et Peinture Plafond : dalle de faux-plafond
ATELIER - ATELIER	Sol : Béton et résine Mur : bardage métallique + parpaings et Peinture Plafond : bardage métallique
ATELIER - Bureau	Sol : Carrelage Mur : Plâtre et Peinture Plafond : dalle de faux-plafond
ATELIER - Sanitaires	Sol : Carrelage Mur : Plâtre et Peinture Plafond : dalle de faux-plafond
ATELIER - Local	Sol : Carrelage Mur : Plâtre et Peinture Plafond : dalle de faux-plafond
ATELIER - Sanitaires 2	Sol : Carrelage Mur : Plâtre et Peinture Plafond : dalle de faux-plafond
ATELIER - Local atelier	Sol : Carrelage Mur : Plâtre et Peinture Plafond : dalle de faux-plafond

## IV. DEROULEMENT DE LA MISSION

### 1. PRESTATIONS REALISEES

- ☒ Entretien préalable et recueil des informations relatives à l'immeuble.
- ☒ Visite de l'immeuble pour inspection visuelle des composants susceptibles de contenir de l'amiante concernés. Cette étape est suivie d'investigations approfondies et de sondages selon nécessité.
- ☒ Prélèvement d'échantillons de matière et analyse des échantillons par un laboratoire accrédité sous-traitant de SOCOTEC  
**Laboratoire(s) d'analyse** : ITGA Lille
- ☒ Enregistrement des données sur les produits et matériaux repérés.
- ☒ Rédaction du présent rapport, des annexes, croquis.

### 2. PERSONNES PRESENTES LORS DE LA VISITE

Accompagnateur(s) :

> Mme KAREN DIERCKX et le Locataire

### 3. INFORMATIONS COMPLEMENTAIRES SUR LA VISITE

Observations	Oui	Non	Sans Objet
Plan de prévention réalisé avant intervention sur site	-	-	X
Vide sanitaire accessible			X
Combles ou toiture accessibles et visitables			X

### Parties non visitées

Localisation	Parties du local	Raison
Néant	-	

### Autres informations sur le déroulement de la mission

L'ensemble des prélèvements a été réalisé dans le respect du plan et des procédures d'intervention.

**Occupation des locaux** : Occupé

#### 4. RAPPORTS PRECEDEMMENT REALISES COMMUNIQUE A SOCOTEC DANS LE CADRE DE LA PRESENTE MISSION

Documents demandés	Documents remis
Rapports concernant la recherche d'amiante déjà réalisés	Rapport amiante n° 2215/05/568-2 daté du 16/08/2005

Observations :

Néant

#### 5. PLANS DES PARTIES D'IMMEUBLE CONCERNEES PAR LA MISSION

Les plans des parties d'immeuble concernées par la mission sont les suivants.

Etage	Intitulé du plan
ENTREPOT	ENTREPOT
BUREAUX	BUREAUX
ATELIER	ATELIER

## V. RESULTATS DETAILLES DU REPERAGE

Les tableaux suivants décrivent les résultats du repérage des composants des listes A et B classés par localisation.

Successivement sont présentés :

Les composants contenant de l'amiante (§ 5.1 et 5.2),

Les composants des listes A et B repérés sans amiante (§5.3 et 5.4)

Les composants des listes A et B pour lesquels l'analyse en laboratoire nécessaire pour identifier l'amiante n'a pas encore été effectuée (§ 5.5 et 5.6)

Quelle que soit la situation et sans préjudice des autres dispositions réglementaires applicables, le propriétaire est tenu d'avertir de la présence d'amiante toute personne pouvant intervenir sur ou à proximité des matériaux ou produits concernés ou de ceux les recouvrant ou les protégeant.

En colonnes 3 et 4 des tableaux, figurent les numéros d'identification du composant et/ou du prélèvement : ceux-ci sont repris sur le(s) PV d'analyse, sur le(s) plan(s) et sur les fiches d'identification.

### 1. COMPOSANTS DE LA LISTE A CONTENANT DE L'AMIANTE

Localisation	Composant	N° Matériau	N° Prélèvement	Conclusion (justification)	Etat de conservation et obligations réglementaires
Néant	-				

### 2. COMPOSANTS DE LA LISTE B CONTENANT DE L'AMIANTE

Localisation	Composant	N° Matériau	N° Prélèvement	Conclusion (justification)	Etat de conservation et préconisations
Néant	-				

### 3. COMPOSANTS DE LA LISTE A NE CONTENANT PAS D'AMIANTE

Localisation	Composant		N° Matériau	N° Prélèvement	Conclusion (justification)
BUREAUX - Bureau 4; BUREAUX - Bureau 5; BUREAUX - Bureau 6; BUREAUX - Salle de réunion; BUREAUX - Bureau; BUREAUX - Dégagement; BUREAUX - Wc; BUREAUX - Sanitaires; BUREAUX - Sanitaires F; BUREAUX - Sanitaires H; BUREAUX - Réfectoire; BUREAUX - Dégagement 2; BUREAUX - Cuisine; BUREAUX - Vestiaires	Panneaux et plaques	Panneaux et plaques	ZPSO-001	P001	Absence d'amiante (Après analyse en laboratoire)

### 4. COMPOSANTS DE LA LISTE B NE CONTENANT PAS D'AMIANTE

Localisation	Composant	N° Matériau	N° Prélèvement	Conclusion (justification)
Néant	-			

## 5. COMPOSANTS DE LA LISTE A POUR LESQUELS DES SONDAGES ET/OU PRELEVEMENTS DOIVENT ETRE EFFECTUES

Localisation	Composant	N° Matériau	Conclusion (justification)
Néant	-		

## 6. COMPOSANTS DE LA LISTE B POUR LESQUELS DES SONDAGES ET/OU PRELEVEMENTS DOIVENT ETRE EFFECTUES

Localisation	Composant		N° Matériau	Conclusion (justification)
Hall A	Joint des portes coupe-feu, phoniques ou pare flammes (sur battant et dormant y compris occulus, et sur serrurerie)	Joint des portes coupe-feu, phoniques ou pare flammes (sur battant et dormant y compris occulus, et sur serrurerie)	ZPSO-002	Susceptible de contenir de l'amiante (Non prélevé pour ne pas altérer sa fonction)
Hall B	Joint des portes coupe-feu, phoniques ou pare flammes (sur battant et dormant y compris occulus, et sur serrurerie)	Joint des portes coupe-feu, phoniques ou pare flammes (sur battant et dormant y compris occulus, et sur serrurerie)	ZPSO-002	Susceptible de contenir de l'amiante (Non prélevé pour ne pas altérer sa fonction)
Hall C	Joint des portes coupe-feu, phoniques ou pare flammes (sur battant et dormant y compris occulus, et sur serrurerie)	Joint des portes coupe-feu, phoniques ou pare flammes (sur battant et dormant y compris occulus, et sur serrurerie)	ZPSO-002	Susceptible de contenir de l'amiante (Non prélevé pour ne pas altérer sa fonction)
Hall D	Joint des portes coupe-feu, phoniques ou pare flammes (sur battant et dormant y compris occulus, et sur serrurerie)	Joint des portes coupe-feu, phoniques ou pare flammes (sur battant et dormant y compris occulus, et sur serrurerie)	ZPSO-002	Susceptible de contenir de l'amiante (Non prélevé pour ne pas altérer sa fonction)
Hall E	Joint des portes coupe-feu, phoniques ou pare flammes (sur battant et dormant y compris occulus, et sur serrurerie)	Joint des portes coupe-feu, phoniques ou pare flammes (sur battant et dormant y compris occulus, et sur serrurerie)	ZPSO-002	Susceptible de contenir de l'amiante (Non prélevé pour ne pas altérer sa fonction)
Hall F	Joint des portes coupe-feu, phoniques ou pare flammes (sur battant et dormant y compris occulus, et sur serrurerie)	Joint des portes coupe-feu, phoniques ou pare flammes (sur battant et dormant y compris occulus, et sur serrurerie)	ZPSO-002	Susceptible de contenir de l'amiante (Non prélevé pour ne pas altérer sa fonction)

## VI. AUTRES COMPOSANTS REPERES HORS LISTES A ET B

### 1. AUTRES COMPOSANTS CONTENANT DE L'AMIANTE PORTES A LA CONNAISSANCE DE L'OPERATEUR

Localisation	Composant	N° Matériau	N° Prélèvement	Conclusion (justification)
Néant	-			

### 2. AUTRES COMPOSANTS NE CONTENANT PAS D'AMIANTE PORTES A LA CONNAISSANCE DE L'OPERATEUR

Localisation	Composant	N° Matériau	N° Prélèvement	Conclusion (justification)
Néant	-			

## VII. OBLIGATIONS CONSECUTIVES AUX TRAVAUX DE RETRAIT OU DE CONFINEMENT

Lorsque le présent rapport est suivi de travaux, en particulier lorsque les cotations des matériaux sont en note 3 (pour les matériaux de la liste A), AC1, AC2 (pour les matériaux de la liste B situés à l'intérieur de bâtiments occupés ou fréquentés), le propriétaire doit effectuer après enlèvement ou confinement des matériaux et produits contenant de l'amiante, les interventions suivantes :

- > Examen visuel des ouvrages par une personne certifiée,
- > Mesures d'empoussièrement par un organisme accrédité par le COFRAC.

Si les travaux ne conduisent pas au retrait total des matériaux et produits de la liste A contenant de l'amiante, il est procédé, par une personne certifiée, à une évaluation périodique de l'état de conservation de ces matériaux dans un délai maximal de trois ans.

Ces interventions sont rendues obligatoires par l'article R.1334-29-3 du code de la santé Publique.



## ANNEXE 1 - FICHES D'IDENTIFICATION



Matériaux : ZPSO-001

Prélèvement : P001

Description : Panneaux et plaques

Localisation : BUREAUX - Bureau 4; BUREAUX - Bureau 5;  
BUREAUX - Bureau 6; BUREAUX - Salle de réunion;  
BUREAUX - Bureau; BUREAUX - Dégagement; BUREAUX -  
Wc; BUREAUX - Sanitaires; BUREAUX - Sanitaires F;  
BUREAUX - Sanitaires H; BUREAUX - Réfectoire; BUREAUX -  
Dégagement 2; BUREAUX - Cuisine; BUREAUX - Vestiaires

Résultat : Absence d'amiante



Matériaux : ZPSO-002

Prélèvement :

Description : Joint des portes coupe-feu, phoniques ou pare  
flammes (sur battant et dormant y compris occulus, et sur serrurerie)

Localisation : Hall A

Résultat : Susceptible de contenir de l'amiante

Quantité :

Localisation : Hall B

Localisation : Hall C

Localisation : Hall D

Localisation : Hall E

Localisation : Hall F

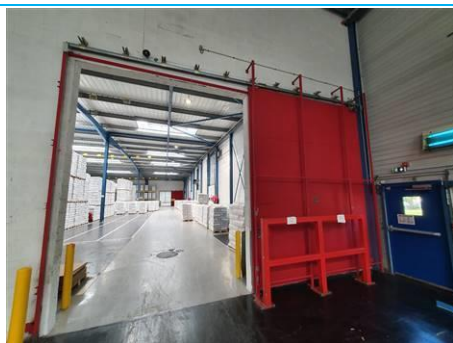

Matériaux : ZPSO-002

Prélèvement :

Description : Joint des portes coupe-feu, phoniques ou pare  
flammes (sur battant et dormant y compris occulus, et sur  
serrurerie)

Localisation : Hall A

Résultat : Susceptible de contenir de l'amiante

Quantité :

Localisation : Hall B

Localisation : Hall C

Localisation : Hall D

Localisation : Hall E

Localisation : Hall F

## ANNEXE 2 - PLANS / CROQUIS

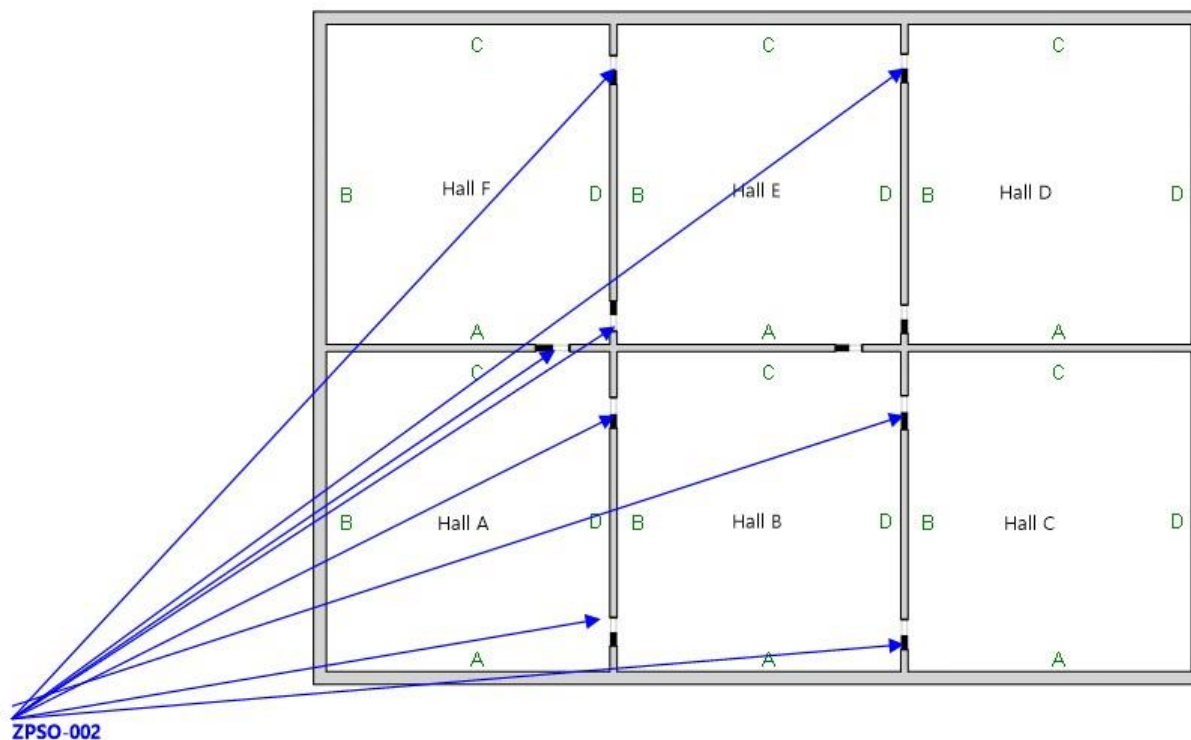

**ZPSO-002**

Joint des portes coupe-feu, phoniques ou pare flammes (sur battant et dormant y compris oculus, et sur serrurerie)  
Susceptible de contenir de l'amiante

ENTREPOT

**Planche (croquis) de repérage technique effectué par le cabinet : SOCOTEC DIAGNOSTIC, auteur : Farid IDMHAND**  
Dossier n° 2005CHNLIBLI005610/BAT 8 du 04/06/2020  
Adresse du bien : BATIMENT 08  
5E RUE PORT FLUVIAL (Non communiqué) 59211 SANTES

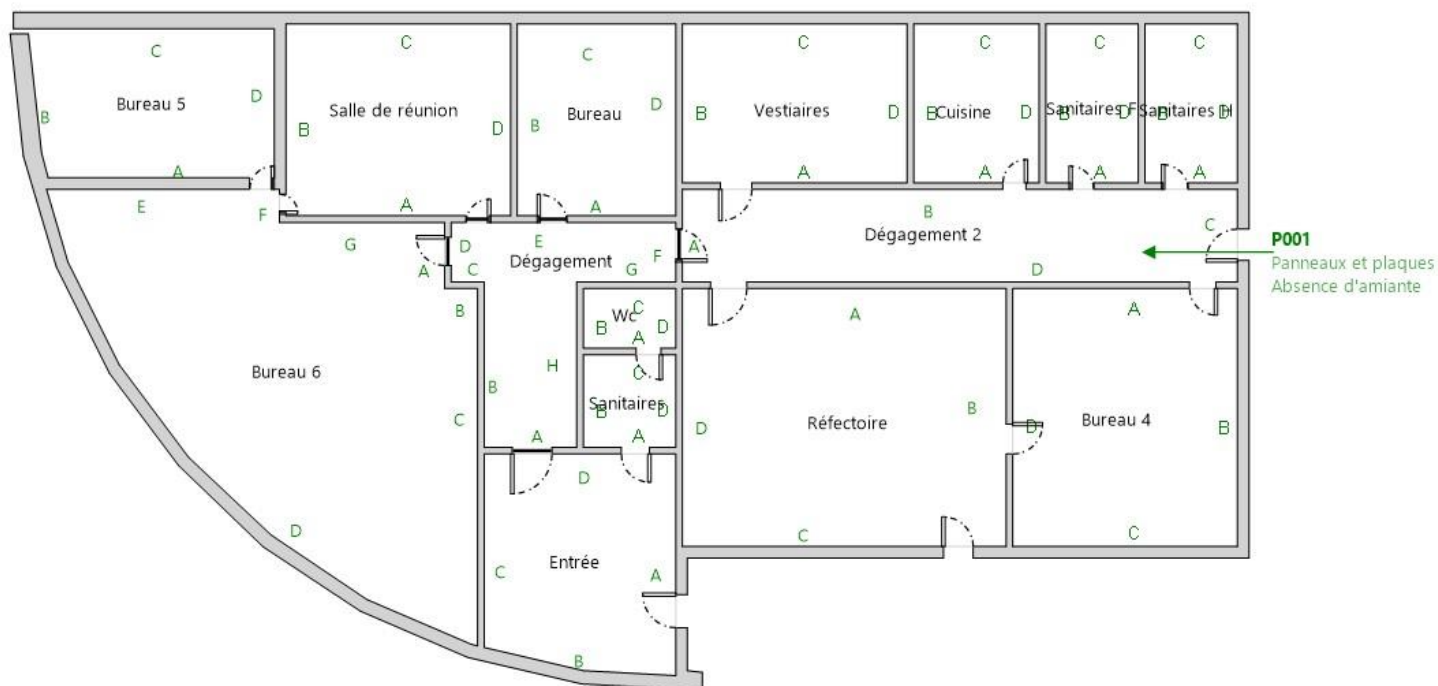





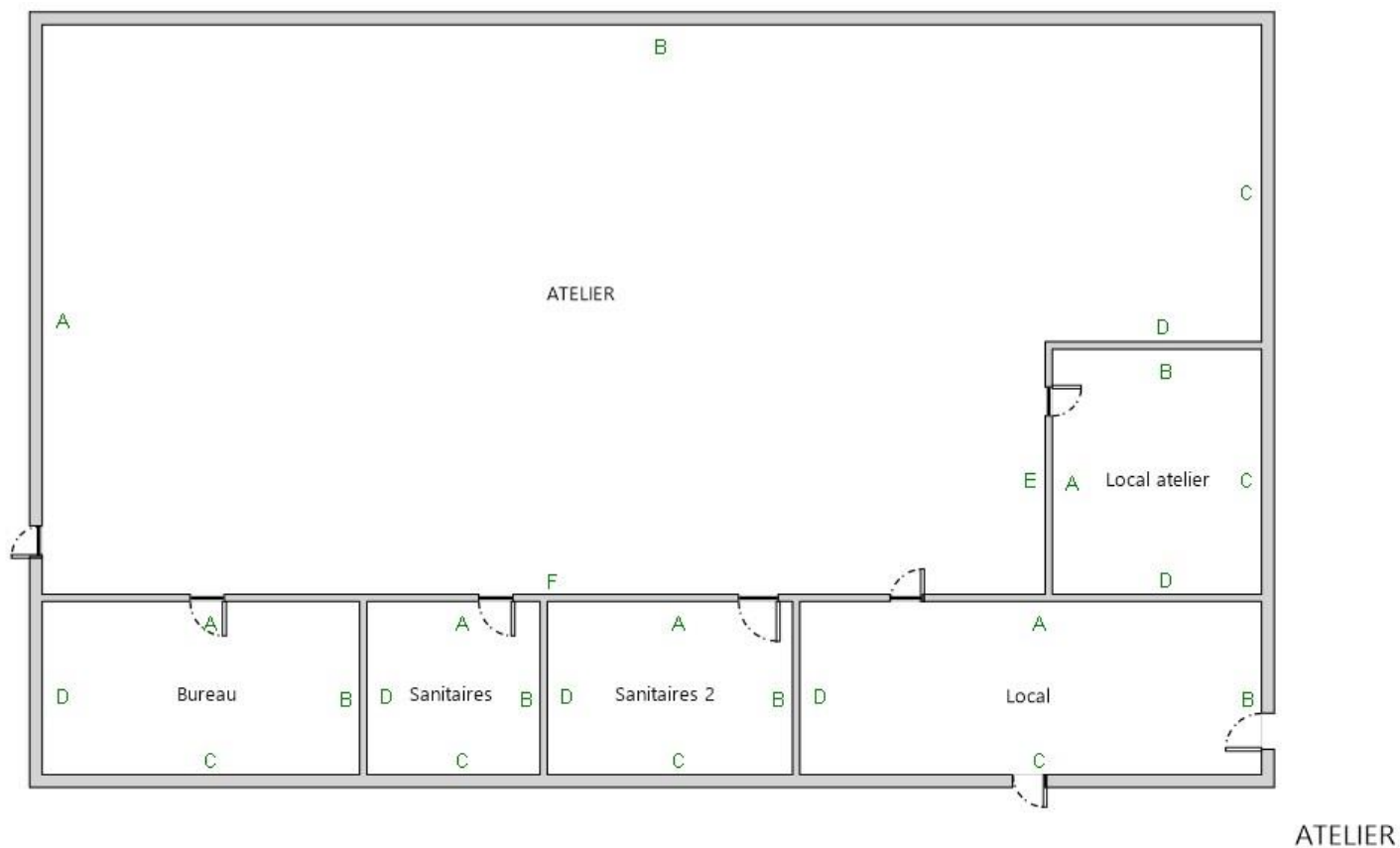







BUREAUX

**Planche (croquis) de repérage technique effectué par le cabinet : SOCOTEC DIAGNOSTIC, auteur : Farid IDMHAND**  
**Dossier n° 2005CHNLIBLI005610/BAT 8 du 04/06/2020**  
**Adresse du bien : BATIMENT 08**  
**5E RUE PORT FLUVIAL (Non communiqué) 59211 SANTES**



**Planche (croquis) de repérage technique effectué par le cabinet : SOCOTEC DIAGNOSTIC, auteur : Farid IDMHAND**  
**Dossier n° 2005CHNLIBLI005610/BAT 8 du 04/06/2020**  
**Adresse du bien : BATIMENT 08**  
**5E RUE PORT FLUVIAL (Non communiqué) 59211 SANTES**

	Conduit en fibro-ciment	
	Conduit autre que fibro-ciment	
	Brides	
	Dépôt de matériaux contenant de l'amiante	
	Matériau ou produit sur lequel un doute persiste	
	Présence d'amiante	
	Dalles de sol	
	Carrelage	
	Colle de revêtement	
	Dalles de faux plafond	
	Toiture en fibro-ciment	
	Toiture en matériaux composites	

Nom du propriétaire :  
**PORTS DE LILLE**  
 Adresse du bien :  
**BATIMENT 08**  
**5E RUE PORT FLUVIAL**  
**59211**  
**SANTES**

## ANNEXE 3 - PV ANALYSES





Parc scientifique Haute Borne - Park Plaza II bât D – 31 Av de l'Harmonie  
 59650 VILLENEUVE D'ASCQ  
 Tel : 03.20.86.20.72  
 Fax : 03.20.87.99.78  
 www.itga.fr

Accréditation n° 1-5971



Liste des sites et portées  
 disponibles sur [www.cofrac.fr](http://www.cofrac.fr)

L'accréditation du COFRAC atteste de la compétence des laboratoires pour les seuls essais couverts par l'accréditation qui sont identifiés par le symbole :

## RAPPORT SYNTHÉTIQUE D'ANALYSE NUMÉRO IT0220-9819 EN DATE DU 04/06/2020

### RECHERCHE ET IDENTIFICATION D'AMIANTE SUR PRELEVEMENT(S) DE MATERIAU(X)

*Ce rapport ne concerne que les échantillons soumis à l'analyse tels qu'ils ont été reçus au laboratoire.  
 Les informations fournies par le client sont simplement retranscrites et identifiées comme telles.*

Client : SOCOTEC DIAGNOSTIC LILLE LESQUIN (CHNLI) 11 rue Paul Dubrule-CSS0446 59814 LESQUIN	Réf. Commande ITGA : IT0220-9819 Réf. Commande Client : 2005CHNLIBLI005610/BAT_8_2020_05_27_1332_4246
--	--

Prélèvement(s) : Reçu au laboratoire le : 28/05/2020

Préparation(s) : Effectuée de façon à être représentative de l'échantillon

- ou
- Pour une analyse au Microscope Optique à Lumière Polarisée (MOLP) : Prélèvement et montage adapté sur lame de microscopie
  - Pour une analyse au Microscope Electronique à Transmission Analytique (META) en fonction de la nature de la prise d'essai :
    - (1) - Traitement mécanique en milieu aqueux (méthode interne : IT085 ou IT453)
    - (2) - Traitement chimique et mécanique au chloroforme (méthode interne : IT286)

Technique(s) : - Microscopie Optique à Lumière Polarisée (guide HSQ 248 - Appendice 2) : Morphologie et critères optiques

Analytique(s) : La détection de fibres d'amiante optiquement observables est garantie si la teneur est supérieure ou égale à 0,1 % en masse.

- ou
- Microscopie Electronique à Transmission Analytique (parties pertinentes de la norme NF X 43-050) : Morphologie, EDX et diffraction électronique

La détection de fibres d'amiante est garantie si la teneur est supérieure ou égale à 0,1 % en masse.

Résultat(s) :

Fraction analysée	Technique analytique (Méthode de préparation)	Nombre de préparations	Date d'analyse	Résultat / Variété d'amiante
Réf dossier client : 2005CHNLIBLI005610/BAT 8 - BATIMENT 08 6E RUE PORT FLUVIAL 59211 SANTES		Réf échantillon ITGA : IT022006-795		
Réf échantillon client : P001 - Panneaux et plaques - BUREAUX - Degagement		Description ITGA : Peinture / Matériau fibreux marron avec poussières		
* Peinture non séparable + matériau fibreux marron avec poussières	META (1)	1	04/06/2020	Amiante non détecté / -

Validé par : Matthias SIX - Responsable de Laboratoire



La reproduction de ce rapport n'est autorisée que sous sa forme intégrale ; ce rapport ne doit pas être reproduit partiellement sans l'approbation du laboratoire.

Sauf demande particulière et écrite du client, les échantillons sont conservés pendant 6 mois et les rapports pendant 2 ans.

DTA 164-01 rev 09

Page 1/1

## **ANNEXE 4 - AUTRES DOCUMENTS**

## **ANNEXE 5 - GRILLES D'EVALUATION DE L'ETAT DE CONSERVATION DES MATERIAUX ET PRODUITS CONTENANT DE L'AMIANTE – CONSEQUENCES REGLEMENTAIRES ET RECOMMANDATIONS**

## Grilles d'évaluation de l'état de conservation des matériaux ou produit de la liste A

**Aucune évaluation n'a été réalisée**

### Critères d'évaluation de l'état de conservation des matériaux ou produit de la liste A

#### 1. Classification des différents degrés d'exposition du produit aux circulations d'air

<b>Fort</b>	<b>Moyen</b>	<b>Faible</b>
<p>1° Il n'existe pas de système spécifique de ventilation, la pièce ou la zone homogène évaluée est ventilée par ouverture des fenêtres. ou</p> <p>2° Le faux plafond se trouve dans un local qui présente une (ou plusieurs) façade(s) ouverte(s) sur l'extérieur susceptible(s) de créer des situations à forts courants d'air, ou</p> <p>3° Il existe un système de ventilation par insufflation d'air dans le local et l'orientation du jet d'air est telle que celui-ci affecte directement le faux plafond contenant de l'amiante.</p>	<p>1° Il existe un système de ventilation par insufflation d'air dans le local et l'orientation du jet est telle que celui-ci n'affecte pas directement le faux plafond contenant de l'amiante, ou</p> <p>2° Il existe un système de ventilation avec reprise(s) d'air au niveau du faux plafond (système de ventilation à double flux).</p>	<p>1° Il n'existe ni ouvrant ni système de ventilation spécifique dans la pièce ou la zone évaluée, ou</p> <p>2° Il existe dans la pièce ou la zone évaluée, un système de ventilation par extraction dont la reprise d'air est éloignée du faux plafond contenant de l'amiante.</p>

#### 2. Classification des différents degrés d'exposition du produit aux chocs et vibrations

<b>Fort</b>	<b>Moyen</b>	<b>Faible</b>
<p>L'exposition du produit aux chocs et vibrations sera considérée comme forte dans les situations où l'activité dans le local ou à l'extérieur engendre des vibrations, ou rend possible les chocs directs avec le faux plafond contenant de l'amiante (ex : hall industriel, gymnase, discothèque...).</p>	<p>L'exposition du produit aux chocs et vibrations sera considérée comme moyenne dans les situations où le faux plafond contenant de l'amiante n'est pas exposé aux dommages mécaniques mais se trouve dans un lieu très fréquenté (ex : supermarché, piscine, théâtre,...).</p>	<p>L'exposition du produit aux chocs et vibrations sera considérée comme faible dans les situations où le faux plafond contenant de l'amiante n'est pas exposé aux dommages mécaniques, n'est pas susceptible d'être dégradé par les occupants ou se trouve dans un local utilisé à des activités tertiaires passives.</p>

## Grilles d'évaluation de l'état de conservation des matériaux ou produit de la liste B

Aucune évaluation n'a été réalisée
------------------------------------

## Critères d'évaluation de l'état de conservation des matériaux ou produit de la liste B

### 1. Classification des niveaux de risque de dégradation ou d'extension de la dégradation du matériau.

Risque faible de dégradation ou d'extension de dégradation	Risque de dégradation ou d'extension à terme de la dégradation	Risque de dégradation ou d'extension rapide de la dégradation
L'environnement du matériau contenant de l'amiante ne présente pas ou très peu de risque pouvant entraîner à terme, une dégradation ou une extension de la dégradation du matériau.	L'environnement du matériau contenant de l'amiante présente un risque pouvant entraîner à terme, une dégradation ou une extension de la dégradation du matériau.	L'environnement du matériau contenant de l'amiante présente un risque important pouvant entraîner rapidement, une dégradation ou une extension de la dégradation du matériau.

Légende : EP = évaluation périodique ; AC1 = action corrective de premier niveau ; AC2 = action corrective de second niveau.

L'évaluation du risque de dégradation lié à l'environnement du matériau ou produit prend en compte :

- Les agressions physiques intrinsèques au local (ventilation, humidité, etc...) selon que le risque est probable ou avéré ;
- La sollicitation des matériaux ou produits liée à l'activité des locaux, selon qu'elle est exceptionnelle/faible ou quotidienne/forte.

Elle ne prend pas en compte certains facteurs fluctuants d'aggravation de la dégradation des produits et matériaux, comme la fréquence d'occupation du local, la présence d'animaux nuisibles, l'usage réel des locaux, un défaut d'entretien des équipements, etc...

## Conséquences réglementaires suivant l'état de conservation des matériaux ou produit de la liste A

**Article R1334-27 :** En fonction du résultat du diagnostic obtenu à partir de la grille d'évaluation de l'arrêté du 12 décembre 2012, le propriétaire met en œuvre les préconisations mentionnées à l'article R1334-20 selon les modalités suivantes :

**Score 1** – L'évaluation périodique de l'état de conservation de ces matériaux et produits de la liste A contenant de l'amiante est effectué dans un délai maximal de trois ans à compter de la date de remise au propriétaire du rapport de repérage ou des résultats de la dernière évaluation de l'état de conservation, ou à l'occasion de toute modification substantielle de l'ouvrage et de son usage. La personne ayant réalisé cette évaluation en remet les résultats au propriétaire contre accusé de réception.

**Score 2** – La mesure d'empoussièrement dans l'air est effectuée dans les conditions définies à l'article R1334-25, dans un délai de trois mois à compter de la date de remise au propriétaire du rapport de repérage ou des résultats de la dernière évaluation de l'état de conservation. L'organisme qui réalise les prélèvements d'air remet les résultats des mesures d'empoussièrement au propriétaire contre accusé de réception.

**Score 3** – Les travaux de confinement ou de retrait de l'amiante sont mis en œuvre selon les modalités prévues à l'article R. 1334-29.

**Article R1334-28 :** Si le niveau d'empoussièrement mesuré dans l'air en application de l'article R1334-27 est inférieur ou égal à la valeur de cinq fibres par litre, le propriétaire fait procéder à l'évaluation périodique de l'état de conservation des matériaux et produits de la liste A contenant de l'amiante prévue à l'article R1334-20, dans un délai maximal de trois ans à compter de la date de remise des résultats des mesures d'empoussièrement ou à l'occasion de toute modification substantielle de l'ouvrage ou de son usage.

Si le niveau d'empoussièrement mesuré dans l'air en application de l'article R1334-27 est supérieur à cinq fibres par litre, le propriétaire fait procéder à des travaux de confinement ou de retrait de l'amiante, selon les modalités prévues à l'article R1334-29.

**Article R1334-29 :** Les travaux précités doivent être achevés dans un délai de trente-six mois à compter de la date à laquelle sont remis au propriétaire le rapport de repérage ou les résultats des mesures d'empoussièrement ou de la dernière évaluation de l'état de conservation.

Pendant la période précédant les travaux, des mesures conservatoires appropriées doivent être mises en œuvre afin de réduire l'exposition des occupants et de la maintenir au niveau le plus bas possible, et dans tous les cas à un niveau d'empoussièrement inférieur à cinq fibres par litre. Les mesures conservatoires ne doivent conduire à aucune sollicitation des matériaux et produits concernés par les travaux.

Le propriétaire informe le préfet du département du lieu d'implantation de l'immeuble concerné, dans un délai de deux mois à compter de la date à laquelle sont remis le rapport de repérage ou les résultats des mesures d'empoussièrement ou de la dernière évaluation de l'état de conservation, des mesures conservatoires mises en œuvre, et, dans un délai de douze mois, des travaux à réaliser et de l'échéancier proposé.

### Article R.1334-29-3 :

**I)** A l'issue des travaux de retrait ou de confinement de matériaux et produits de la liste A mentionnés à l'article R.1334-29, le propriétaire fait procéder par une personne mentionnée au premier alinéa de l'article R.1334-23, avant toute restitution des locaux traités, à un examen visuel de l'état des surfaces traitées. Il fait également procéder, dans les conditions définies à l'article R.1334-25, à une mesure du niveau d'empoussièrement dans l'air après démantèlement du dispositif de confinement. Ce niveau doit être inférieur ou égal à cinq fibres par litre.

**II)** Si les travaux ne conduisent pas au retrait total des matériaux et produits de la liste A contenant de l'amiante, il est procédé à une évaluation périodique de l'état de conservation de ces matériaux et produits résiduels dans les conditions prévues par l'arrêté mentionné à l'article R.1334-20, dans un délai maximal de trois ans à compter de la date à laquelle sont remis les résultats du contrôle ou à l'occasion de toute modification substantielle de l'ouvrage ou de son usage.

**III)** Lorsque des travaux de retrait ou de confinement de matériaux et produits de la liste B contenant de l'amiante sont effectués à l'intérieur de bâtiment occupés ou fréquentés, le propriétaire fait procéder, avant toute restitution des locaux traités, à l'examen visuel et à la mesure d'empoussièrement dans l'air mentionnée au premier alinéa du présent article.

## Détail des préconisations suivant l'état de conservation des matériaux ou produit de la liste B

1. Réalisation d'une « évaluation périodique », lorsque le type de matériau ou produit concerné contenant de l'amiante, la nature et l'étendue des dégradations qu'il présente et l'évaluation du risque de dégradation ne conduisent pas à conclure à la nécessité d'une action de protection immédiate sur le matériau ou produit, consistant à :
  - a) Contrôler périodiquement que l'état de dégradation des matériaux et produits concernés ne s'aggrave pas et, le cas échéant, que leur protection demeure en bon état de conservation ;
  - b) Rechercher, le cas échéant, les causes de dégradation et prendre les mesures appropriées pour les supprimer.
2. Réalisation d'une « action corrective de premier niveau », lorsque le type de matériau ou produit concerné contenant de l'amiante, la nature et l'étendue des dégradations et l'évaluation du risque de dégradation conduisent à conclure à la nécessité d'une action de remise en état limitée au remplacement, au recouvrement ou à la protection des seuls éléments dégradés, consistant à :
  - a) Rechercher les causes de la dégradation et définir les mesures correctives appropriées pour les supprimer ; b) Procéder à la mise en œuvre de ces mesures correctives afin d'éviter toute nouvelle dégradation et, dans l'attente, prendre les mesures de protection appropriées afin de limiter le risque de dispersion des fibres d'amiante ;
  - c) Veiller à ce que les modifications apportées ne soient pas de nature à aggraver l'état des autres matériaux et produits contenant de l'amiante restant accessibles dans la même zone ;
  - d) Contrôler périodiquement que les autres matériaux et produits restant accessibles ainsi que, le cas échéant, leur protection demeurent en bon état de conservation.

Il est rappelé l'obligation de faire appel à une entreprise certifiée pour le retrait ou le confinement.
3. Réalisation d'une « action corrective de second niveau », qui concerne l'ensemble d'une zone, de telle sorte que le matériau ou produit ne soit plus soumis à aucune agression ni dégradation, consistant à :
  - a) Prendre, tant que les mesures mentionnées au c (paragraphe suivant) n'ont pas été mises en place, les mesures conservatoires appropriées pour limiter le risque de dégradation et la dispersion des fibres d'amiante. Cela peut consister à adapter, voire condamner l'usage des locaux concernés afin d'éviter toute exposition et toute dégradation du matériau ou produit contenant de l'amiante. Durant les mesures conservatoires, et afin de vérifier que celles-ci sont adaptées, une mesure d'empoussièrement est réalisée, conformément aux dispositions du code de la santé publique ;
  - b) Procéder à une analyse de risque complémentaire, afin de définir les mesures de protection ou de retrait les plus adaptées, prenant en compte l'intégralité des matériaux et produits contenant de l'amiante dans la zone concernée ;
  - c) Mettre en œuvre les mesures de protection ou de retrait définies par l'analyse de risque ;
  - d) Contrôler périodiquement que les autres matériaux et produits restant accessibles, ainsi que leur protection, demeurent en bon état de conservation.

En fonction des situations particulières rencontrées lors de l'évaluation de l'état de conservation, des compléments et précisions à ces recommandations sont susceptibles d'être apportées.





## ANNEXE 6 - CERTIFICAT DE COMPETENCES

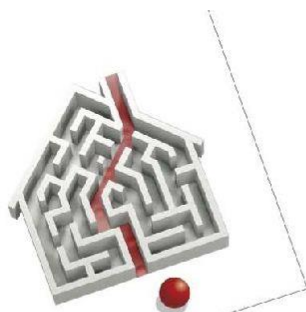

# Certificat de compétences Diagnosticueur Immobilier

N° CPDI 4159 Version 001

Je soussigné, **Philippe TROYAUX**, Directeur Général d'I.Cert, atteste que :

**Monsieur ID M'HAND Farid**

Est certifié(e) selon le référentiel I.Cert dénommé CPE DI DR 01, dispositif de certification de personnes réalisant des diagnostics immobiliers pour les missions suivantes :

<b>Amiante sans mention</b>	<b>Amiante Sans Mention*</b> <b>Date d'effet : 01/01/2017 - Date d'expiration : 22/12/2021</b>
<b>DPE individuel</b>	<b>Diagnostic de performance énergétique sans mention : DPE individuel</b> <b>Date d'effet : 04/01/2017 - Date d'expiration : 03/01/2022</b>
<b>Electricité</b>	<b>Etat de l'installation intérieure électrique</b> <b>Date d'effet : 03/01/2017 - Date d'expiration : 02/01/2022</b>
<b>Gaz</b>	<b>Etat de l'installation intérieure gaz</b> <b>Date d'effet : 16/11/2016 - Date d'expiration : 15/11/2021</b>
<b>Plomb</b>	<b>Plomb : Constat du risque d'exposition au plomb</b> <b>Date d'effet : 16/11/2016 - Date d'expiration : 15/11/2021</b>

En foi de quoi ce certificat est délivré, pour valoir et servir ce que de droit.  
Edité à Saint-Grégoire, le 09/01/2017.



\* Missions de repérage des matériaux et produits de la liste A et des matériaux et produits de la liste B et évaluations périodiques de l'état de conservation des matériaux et produits de la liste A dans les bâtiments autres que ceux relevant de la mention.

\*\* Missions de repérage des matériaux et produits de la liste A et des matériaux et produits de la liste B et évaluations périodiques de l'état de conservation des matériaux et produits de la liste A dans des immeubles de grande hauteur, dans des établissements recevant du public répondant aux catégories 1 à 4, dans des immeubles de travail hébergeant plus de 300 personnes ou dans des bâtiments industriels. Missions de repérage des matériaux et produits de la liste C.1 et examens visuels à l'issue des travaux de retrait ou de confinement.

Arrêté du 21 novembre 2006 modifié définissant les critères de certification des compétences des personnes physiques opérateurs des constats de risque d'exposition au plomb, des diagnostics du risque d'intoxication par le plomb des peintures ou des contrôles après travaux en présence de plomb, et les critères d'accréditation des organismes de certification - Arrêté du 25 juillet 2016 définissant les critères de certification des compétences des personnes physiques opérateurs de repérages, d'évaluation périodique de l'état de conservation des matériaux et produits contenant de l'amiante, et d'examen visuel après travaux dans les immeubles bâtis et les critères d'accréditation des organismes de certification - Arrêté du 30 octobre 2006 modifié définissant les critères de certification des compétences des personnes physiques réalisant l'état relatif à la présence de termites dans le bâtiment et les critères d'accréditation des organismes de certification - Arrêté du 16 octobre 2006 modifié définissant les critères de certification des compétences des personnes physiques réalisant le diagnostic de performance énergétique ou l'attestation de prise en compte de la réglementation thermique, et les critères d'accréditation des organismes de certification - Arrêté du 6 avril 2007 modifié définissant les critères de certification des compétences des personnes physiques réalisant l'état de l'installation intérieure de gaz et les critères d'accréditation des organismes de certification - Arrêté du 8 juillet 2008 modifié définissant les critères de certification des compétences des personnes physiques réalisant l'état de l'installation intérieure d'électricité et les critères d'accréditation des organismes de certification.

**I.Cert**  
Institut de Certification

Certification de personnes  
Diagnosticueur  
Portée disponible sur [www.icert.fr](http://www.icert.fr)

**cofrac**  
ACCREDITATION  
N° 4-09-24  
PORTÉE  
CERTIFICATION  
DE PERSONNES  
[WWW.COFRAC.FR](http://WWW.COFRAC.FR)

Parc EDONIA - Bâtiment G - Rue de la Terre Victoria - 35760 Saint-Grégoire

CPEDI FR 11 rev13

## **ANNEXE 7 - ATTESTATION D'ASSURANCE**

Votre Assurance

► RC PRESTATAIRES



Assurance et Banque

ATTESTATION

SOCOTEC DIAGNOSTIC  
21 ROUTE D'ALBERT  
62450 AVESNES LES BAPAUME

COURTIER

**VD ASSOCIES**

81 BOULEVARD PIERRE PREMIER

33110 LE BOUSCAT

Tél : 05 56 30 95 75

Fax : 08 97 50 56 06

Email : CONTACT@VDASSOCIES.FR

Portefeuille : 0201478984

Vos références :

Contrat n° 10158549604

Client n° 0626089020

AXA France IARD, atteste que :

**SOCOTEC DIAGNOSTIC  
21 ROUTE D'ALBERT  
62450 AVESNES LES BAPAUME**

est titulaire d'un contrat d'assurance N° 10158549604 ayant pris effet le 01/03/2018.

Ce contrat garantit les conséquences pécuniaires de la Responsabilité Civile pouvant lui incomber du fait de l'exercice des activités de **DIAGNOSTICS TECHNIQUES IMMOBILIERS** suivantes :

**AMIANTE :**

**ETAT MENTIONNANT LA PRESENCE OU L'ABSENCE DE MATERIAUX CONTENANT DE L'AMIANTE**

**DIAGNOSTIC TECHNIQUE AMIANTE**

**DIAGNOSTIC AMIANTE PARTIES PRIVATIVES**

**CONTROLE PERIODIQUE ( AMIANTE )**

**CONTROLE VISUEL APRES TRAVAUX ( PLOMB - AMIANTE )**

**REPERAGE AMIANTE AVANT/ APRES TRAVAUX ET DEMOLITION**

**REPERAGE AMIANTE ET D'HAP SUR SURFACE BITUMEE ET ENROBES**

**PLOMB :**

**DIAGNOSTIC PLOMB DANS L'EAU**

**CONSTAT DES RISQUES D'EXPOSITION AU PLOMB ( CREP )**

**DIAGNOSTIC DE RISQUE D'INTOXICATION AU PLOMB DANS LES PEINTURES ( DRIPP )**

**RECHERCHE DE PLOMB AVANT TRAVAUX / DEMOLITION**

**ETAT PARASITAIRE :**

**ETAT RELATIF A LA PRESENCE DE TERMITES**

**ETAT PARASITAIRE ( MERULES, VRILLETES, LYCTUS )**

**INFORMATION SUR LA PRESENCE DE RISQUE DE MERULE ( LOI ALUR )**

**MESURES :**

**MESURAGE LOI CARREZ ET LOI BOUTIN**

**CALCULS DES MILLIEMES -TANTIEMES DE COPROPRIETE ET REALISATION DE PLANS ASSOCIES SELON LES TEXTES SUIVANTS : LOI**

1D052620190710

AXA France IARD SA

Société anonyme au capital de 214 799 030 Euros

Siège social : 313, Terrasses de l'Arche - 92727 Nanterre Cedex 722 057 460 R.C.S. Nanterre

Entreprise régie par le Code des assurances - TVA intracommunautaire n° FR 14 722 057 460

Opérations d'assurances exonérées de TVA - art. 261-C CGI - sauf pour les garanties portées par AXA Assistance

1/2

65-557 DU 10 JUILLET 1965, DECRET 67-223 DU 17 MARS 1967, DECRET 2004- 479 du 27 mai 2004 ET SUIVANTS FIXANT LE STATUT DE LA COPROPRIETE DES IMMEUBLES BATIS.

AUTRES :

ETAT DE L'INSTALLATION INTERIEURE DE GAZ

ETAT DES RISQUES NATURELS, MINIERES ET TECHNOLOGIQUES ( ENRNMT )

ESRIS (ETAT DES SERVITUDES RISQUES ET D'INFORMATION SUR LES SOLS)

ERP (ETAT DES RISQUES ET POLLUTIONS)

DIAGNOSTIC DE PERFORMANCE ENERGETIQUE

DPE INDIVIDUEL POUR MAISONS INDIVIDUELLES, APPARTEMENTS ET LOTS TERTIAIRES AFFECTES A DES IMMEUBLES A USAGE PRINCIPAL D'HABITATION, AINSI QUE LES ATTESTATIONS DE PRISE EN COMPTE DE LA REGLEMENTATION THERMIQUE.

ETAT DE L'INSTALLATION INTERIEURE D'ELECTRICITE.

ETUDE REGLEMENTATION THERMIQUE 2005 ET 2012.

DOCUMENT ETABLI A L'ISSUE DU CONTROLE DES INSTALLATIONS D'ASSAINISSEMENT NON COLLECTIF

DIAGNOSTIC ASSAINISSEMENT AUTONOME ET COLLECTIF

ETAT DES LIEUX LOCATIFS

DIAGNOSTIC DE SECURITE PISCINE

CERTIFICAT DE DECENCE ET CERTIFICAT DE TRAVAUX DE REHABILITATION

DIAGNOSTIC POUR OBTENTION DE PRET A TAUX ZERO

INFILTROMETRIE-MESURES DE PERMEABILITE DU BATIMENT ET DES RESEAUX AERAIQUES

THERMOGRAPHIE INFRAROUGE

DIAGNOSTIC RADON : DANS TOUS TYPES DE BATIMENTS.

DIAGNOSTIC DANS LE CADRE DE LA LOI SRU AVANT MISE EN COPROPRIETE

DIAGNOSTIC DECHETS DE CHANTIER – ARTICLES R 111-43 A R 111-49 DU CODE DE LA CONSTRUCTION ET DE L'HABITATION

DOCUMENT UNIQUE D'EVALUATION DES RISQUES COPROPRIETE - Articles L 230-2, III, R 230-1 DU CODE DU TRAVAIL

DIAGNOSTIC TECHNIQUE GLOBAL (DTG ) POUR LES COPROPRIETES - LOI N° 2014-366 POUR L'ACCES AU LOGEMENT ET UN URBANISME RENOVE « ALUR », A L'EXCLUSION DE MISSIONS RELEVANT D'UN PROFESSIONNEL DE LA VENTE OU DE LA LOCATION DE BIENS IMMOBILIERS.

DIAGNOSTIC ACCESSIBILITE HANDICAPES

EXPERTISE EN VALEUR VENALE ET LOCATIVE ( SOUS RESERVE D'OBTENTION DE FORMATION )

ETAT DESCRIPTIF DE DIVISION

CENTRE DE FORMATION

MESURES D'EMPOUSSIEREMENT AMIANTE AVEC STRATEGIE D'ECHANTILLONAGE

DIAGNOSTIC QUALITE DE L'AIR INTERIEUR

VERIFICATION PERIODIQUE ET INITIALE DES INSTALLATIONS ELECTRIQUES

VERIFICATION PERIODIQUE ET INITIALE DES INSTALLATIONS DE GAZ

VERIFICATION PERIODIQUE ET INITIALE DES ENGINS DE LEVAGE ET DE CHANTIER

DIAGNOSTIC SECURITE INCENDIE

CONTROLE DE SECURITE DES AIRES DE JEUX

RECHERCHE DE METAUX LOURDS SUR TOUS TYPES D'OUVRAGES ET DE BÂTIMENTS

La garantie Responsabilité civile professionnelle s'exerce à concurrence de 5.000.000 € par sinistre et par année d'assurance.

La présente attestation ne peut engager l'Assureur au-delà des limites et conditions du contrat auquel elle se réfère.

La présente attestation est valable pour la période du 01/01/2020 au 31/12/2020 sous réserve des possibilités de suspension ou de résiliation en cours d'année d'assurance pour les cas prévus par le Code des Assurances ou le contrat.

Fait à PARIS le 02 Janvier 2020

Pour la société :



AXA France IARD SA

Société anonyme au capital de 214 799 030 Euros

Siège social : 313, Terrasses de l'Arche - 92727 Nanterre Cedex 722 057 460 R.C.S. Nanterre

Entreprise régie par le Code des assurances - TVA intracommunautaire n° FR 14 722 057 460

Opérations d'assurances exonérées de TVA - art. 261-C CGI - sauf pour les garanties portées par AXA Assistance

2/2

### III. TRAVAUX DE CONFINEMENT OU DE RETRAIT D'AMIANTE ET MESURES CONSERVATOIRES MISES EN ŒUVRE

#### 1. ENREGISTREMENT DES TRAVAUX

**Matériaux et produits contenant de l'amiante**

Matériaux	Localisation	Nature des travaux	Date des travaux	Entreprises intervenantes	Résultats de l'examen visuel et mesures d'empoussièrement

## 2. DOCUMENTS JUSTIFICATIFS DES TRAVAUX

Les documents à intégrer sont :

- > procès-verbaux de réception de travaux ;
- > les bordereaux de suivi de déchets ;
- > les rapports de mesures d'empoussièrement libératoires et de restitution réglementaires et autres ;
- > les rapports d'examens visuels des surfaces traitées après travaux réglementaires et autres.

INSERER  
LES DOCUMENTS  
CORRESPONDANT A CHAQUE  
OPERATION DE TRAVAUX



## **IV. CONSIGNES GENERALES DE SECURITE ET PROCEDURES D'INTERVENTION**

L'identification des matériaux et produits contenant de l'amiante est un préalable à l'évaluation et à la prévention des risques liés à la présence d'amiante dans un bâtiment. Elle doit être complétée par la définition et la mise en œuvre de mesures de gestion adaptées et proportionnées pour limiter l'exposition des occupants présents temporairement ou de façon permanente dans le bâtiment et des personnes appelées à intervenir sur les matériaux ou produits contenant de l'amiante. Ces mesures sont inscrites dans le dossier technique amiante et dans sa fiche récapitulative que le propriétaire constitue et tient à jour en application des dispositions de l'article R. 1334-29-5 du code de la santé publique. La mise à jour régulière et la communication du dossier technique amiante ont vocation à assurer l'information des occupants et des différents intervenants dans le bâtiment sur la présence des matériaux et produits contenant de l'amiante, afin de permettre la mise en œuvre des mesures visant à prévenir les expositions. Les recommandations générales de sécurité définies ci-après rappellent les règles de base destinées à prévenir les expositions. Le propriétaire (ou, à défaut, l'exploitant) de l'immeuble concerné adapte ces recommandations aux particularités de chaque bâtiment et de ses conditions d'occupation ainsi qu'aux situations particulières rencontrées. Ces recommandations générales de sécurité ne se substituent en aucun cas aux obligations réglementaires existantes en matière de prévention des risques pour la santé et la sécurité des travailleurs, inscrites dans le code du travail.

### **1. Informations générales**

#### **a) Dangerosité de l'amiante**

Les maladies liées à l'amiante sont provoquées par l'inhalation des fibres. Toutes les variétés d'amiante sont classées comme substances cancérigènes avérées pour l'homme. Elles sont à l'origine de cancers qui peuvent atteindre soit la plèvre qui entoure les poumons (mésothéliomes), soit les bronches et/ou les poumons (cancers broncho-pulmonaires). Ces lésions surviennent longtemps (souvent entre 20 à 40 ans) après le début de l'exposition à l'amiante. Le Centre international de recherche sur le cancer (CIRC) a également établi récemment un lien entre exposition à l'amiante et cancers du larynx et des ovaires. D'autres pathologies, non cancéreuses, peuvent également survenir en lien avec une exposition à l'amiante. Il s'agit exceptionnellement d'épanchements pleuraux (liquide dans la plèvre) qui peuvent être récidivants ou de plaques pleurales (qui épaississent la plèvre). Dans le cas d'empoussièrement important, habituellement d'origine professionnelle, l'amiante peut provoquer une sclérose (asbestose) qui réduira la capacité respiratoire et peut dans les cas les plus graves produire une insuffisance respiratoire parfois mortelle. Le risque de cancer du poumon peut être majoré par l'exposition à d'autres agents cancérigènes, comme la fumée du tabac.

#### **b) Présence d'amiante dans des matériaux et produits en bon état de conservation**

L'amiante a été intégré dans la composition de nombreux matériaux utilisés notamment pour la construction. En raison de son caractère cancérigène, ses usages ont été restreints progressivement à partir de 1977, pour aboutir à une interdiction totale en 1997. En fonction de leur caractéristique, les matériaux et produits contenant de l'amiante peuvent libérer des fibres d'amiante en cas d'usure ou lors d'interventions mettant en cause l'intégrité du matériau ou produit (par exemple perçage, ponçage, découpe, friction...). Ces situations peuvent alors conduire à des expositions importantes si des mesures de protection renforcées ne sont pas prises. Pour rappel, les matériaux et produits répertoriés aux listes A et B de l'annexe 13-9 du code de la santé publique font l'objet d'une évaluation de l'état de conservation dont les modalités sont définies par arrêté. Il convient de suivre les recommandations émises par les opérateurs de repérage dits « diagnostiqueurs » pour la gestion des matériaux ou produits repérés. De façon générale, il est important de veiller au maintien en bon état de conservation des matériaux et produits contenant de l'amiante et de remédier au plus tôt aux situations d'usure anormale ou de dégradation de ceux-ci.

## 2. Intervention de professionnels soumis aux dispositions du code du travail

Il est recommandé aux particuliers d'éviter dans la mesure du possible toute intervention directe sur des matériaux et produits contenant de l'amiante et de faire appel à des professionnels compétents dans de telles situations. Les entreprises réalisant des opérations sur matériaux et produits contenant de l'amiante sont soumises aux dispositions des articles R. 4412-94 à R. 4412-148 du code du travail. Les entreprises qui réalisent des travaux de retrait ou de confinement de matériaux et produits contenant de l'amiante doivent en particulier être certifiées dans les conditions prévues à l'article R. 4412-129. Cette certification est obligatoire à partir du 1er juillet 2013 pour les entreprises effectuant des travaux de retrait sur l'enveloppe extérieure des immeubles bâtis et à partir du 1er juillet 2014 pour les entreprises de génie civil. Des documents d'information et des conseils pratiques de prévention adaptés sont disponibles sur le site Travailler-mieux (<http://www.travailler-mieux.gouv.fr>) et sur le site de l'Institut national de recherche et de sécurité pour la prévention des accidents du travail et des maladies professionnelles (<http://www.inrs.fr>).

## 3. Recommandations générales de sécurité

Il convient d'éviter au maximum l'émission de poussières notamment lors d'interventions ponctuelles non répétées, par exemple :

- perçage d'un mur pour accrocher un tableau ;
- remplacement de joints sur des matériaux contenant de l'amiante ;
- travaux réalisés à proximité d'un matériau contenant de l'amiante en bon état, par exemple des interventions légères dans des boîtiers électriques, sur des gaines ou des circuits situés sous un flocage sans action directe sur celui-ci, de remplacement d'une vanne sur une canalisation calorifugée à l'amiante. L'émission de poussières peut être limitée par humidification locale des matériaux contenant de l'amiante en prenant les mesures nécessaires pour éviter tout risque électrique et/ou en utilisant de préférence des outils manuels ou des outils à vitesse lente. Le port d'équipements adaptés de protection respiratoire est recommandé. Le port d'une combinaison jetable permet d'éviter la propagation de fibres d'amiante en dehors de la zone de travail. Les combinaisons doivent être jetées après chaque utilisation. Des informations sur le choix des équipements de protection sont disponibles sur le site internet amiante de l'INRS à l'adresse suivante : [www.amiante.inrs.fr](http://www.amiante.inrs.fr).

De plus, il convient de disposer d'un sac à déchets à proximité immédiate de la zone de travail et d'une éponge ou d'un chiffon humide de nettoyage.

## 4. Gestion des déchets contenant de l'amiante

Les déchets de toute nature contenant de l'amiante sont des déchets dangereux. A ce titre, un certain nombre de dispositions réglementaires, dont les principales sont rappelées ci-après, encadrent leur élimination. Lors de travaux conduisant à un désamiantage de tout ou partie de l'immeuble, la personne pour laquelle les travaux sont réalisés, c'est-à-dire les maîtres d'ouvrage, en règle générale les propriétaires, ont la responsabilité de la bonne gestion des déchets produits, conformément aux dispositions de l'article L. 541-2 du code de l'environnement. Ce sont les producteurs des déchets au sens du code de l'environnement. Les déchets liés au fonctionnement d'un chantier (équipements de protection, matériel, filtres, bâches, etc.) sont de la responsabilité de l'entreprise qui réalise les travaux.

### a. Conditionnement des déchets

Les déchets de toute nature susceptibles de libérer des fibres d'amiante sont conditionnés et traités de manière à ne pas provoquer d'émission de poussières. Ils sont ramassés au fur et à mesure de leur production et conditionnés dans des emballages appropriés et fermés, avec apposition de l'étiquetage prévu par le décret no 88-466 du 28 avril 1988 relatif aux produits contenant de l'amiante et par le code de l'environnement notamment ses articles R. 551-1 à R. 551-13 relatifs aux dispositions générales relatives à tous les ouvrages d'infrastructures en matière de stationnement, chargement ou déchargement de matières dangereuses. Les professionnels soumis aux dispositions du code du travail doivent procéder à l'évacuation des déchets, hors du chantier, aussitôt que possible, dès que le volume le justifie après décontamination de leurs emballages.

### **b. Apport en déchèterie**

Environ 10 % des déchèteries acceptent les déchets d'amiante lié à des matériaux inertes ayant conservé leur intégrité provenant de ménages, voire d'artisans. Tout autre déchet contenant de l'amiante est interdit en déchèterie. A partir du 1er janvier 2013, les exploitants de déchèterie ont l'obligation de fournir aux usagers les emballages et l'étiquetage appropriés aux déchets d'amiante.

### **c. Filières d'élimination des déchets**

Les matériaux contenant de l'amiante ainsi que les équipements de protection (combinaison, masque, gants...) et les déchets issus du nettoyage (chiffon...) sont des déchets dangereux. En fonction de leur nature, plusieurs filières d'élimination peuvent être envisagées. Les déchets contenant de l'amiante lié à des matériaux inertes ayant conservé leur intégrité peuvent être éliminés dans des installations de stockage de déchets non dangereux si ces installations disposent d'un casier de stockage dédié à ce type de déchets. Tout autre déchet amianté doit être éliminé dans une installation de stockage pour déchets dangereux ou être vitrifiés. En particulier, les déchets liés au fonctionnement du chantier, lorsqu'ils sont susceptibles d'être contaminés par de l'amiante, doivent être éliminés dans une installation de stockage pour déchets dangereux ou être vitrifiés.

### **d. Information sur les déchèteries et les installations d'élimination des déchets d'amiante**

Les informations relatives aux déchèteries acceptant des déchets d'amiante lié et aux installations d'élimination des déchets d'amiante peuvent être obtenues auprès :

- de la préfecture ou de la direction régionale de l'environnement, de l'aménagement et du logement (direction régionale et interdépartementale de l'environnement et de l'énergie en Ile-de-France) ou de la direction de l'environnement, de l'aménagement et du logement ;
- du conseil général (ou conseil régional en Ile-de-France) au regard de ses compétences de planification sur les déchets dangereux ;
- de la mairie ;
- ou sur la base de données « déchets » gérée par l'Agence de l'environnement et de la maîtrise de l'énergie, directement accessible sur internet à l'adresse suivante : [www.sinoe.org](http://www.sinoe.org).

### **e. Traçabilité**

Le producteur des déchets remplit un bordereau de suivi des déchets d'amiante (BSDA, CERFA no 11861). Le formulaire CERFA est téléchargeable sur le site du ministère chargé de l'environnement. Le propriétaire recevra l'original du bordereau rempli par les autres intervenants (entreprise de travaux, transporteur, exploitant de l'installation de stockage ou du site de vitrification). Dans tous les cas, le producteur des déchets devra avoir préalablement obtenu un certificat d'acceptation préalable lui garantissant l'effectivité d'une filière d'élimination des déchets. Par exception, le bordereau de suivi des déchets d'amiante n'est pas imposé aux particuliers voire aux artisans qui se rendent dans une déchèterie pour y déposer des déchets d'amiante lié à des matériaux inertes ayant conservé leur intégrité. Ils ne doivent pas remplir un bordereau de suivi de déchets d'amiante, ce dernier étant élaboré par la déchèterie.

## **V. FICHE RECAPITULATIVE DU DTA**

# Fiche récapitulative du Dossier Technique Amiante

Edité le 04/06/2020

Historique des dates de mise à jour

Révision	Date	Objet
REV 01	27/05/2020	Établissement du Dossier Technique

**Informations :** cette fiche présente les informations minimales devant être contenues dans la fiche récapitulative mentionnée dans l'arrêté du 12 et 21 décembre 2012, du 26 juin 2013 ainsi qu'à l'article R.1334-29-5 du code de la santé publique, à charge pour le propriétaire de compléter par toutes informations utiles et spécifiques aux bâtiments concernés.

Toutes les rubriques mentionnées ci-après sont à renseigner. Une fiche récapitulative est renseignée par DTA et par immeuble bâti.

La fiche récapitulative mentionne les travaux qui ont été réalisés pour retirer ou confiner des matériaux ou produits contenant de l'amiante. Elle est mise à jour systématiquement à l'occasion de travaux ayant conduits à la découverte ou à la suppression de matériaux ou produits contenant de l'amiante.

## I. IDENTIFICATION DE L'IMMEUBLE, DU DETENTEUR ET DES MODALITES DE CONSULTATION DU DTA

### DESIGNATION DU OU DES BATIMENTS

Localisation du ou des bâtiments :

Département : ..... **Nord**

Adresse : ..... **BATIMENT 08**

**5E RUE PORT FLUVIAL**

Commune : ..... **59211 SANTES**

**Références cadastrales non communiquées**

Désignation et situation du ou des lots de copropriété :

**Lot numéro Non communiqué,**

Périmètre de repérage : ..... **BATIMENT 08**

Date de construction : ..... **Date du permis de construire non connue**

Fonction principale du bâtiment : **Autres**

### DESIGNATION DE LA PERSONNE DETENANT LE DOSSIER TECHNIQUE « AMIANTE »

Désignation du propriétaire :

Nom et prénom : ..... **PORTS DE LILLE**

Adresse : ..... **PLACE LEROUX DE FAUQUEMONT**

**CS 91394**

**59014 LILLE CEDEX**

Détenteur du dossier technique amiante :

Nom et prénom : ..... **PORTS DE LILLE - Mme KAREN DIERCKX**

Adresse : ..... **PLACE LEROUX DE FAUQUEMONT**

**CS 91394**

**59014 LILLE CEDEX**

Modalités de consultation :

.....  
 .....

## II. RAPPORTS DE REPERAGE

Numéro de référence du rapport de repérage	Date du rapport	Nom de la société et de l'opérateur de repérage	Objet du repérage
2005CHNLIBLI005610/BAT 8	04/06/2020	SOCOTEC Diagnostic Lille Lesquin Farid IDMHAND	Repérage des matériaux de la liste A et B au titre de l'article R1334-20 et 21 du code de la santé publique

Documents demandés	Documents remis
Rapports concernant la recherche d'amiante déjà réalisés	Rapport amiante n° 2215/05/568-2 daté du 16/08/2005

Observations :  
Néant

## III. LISTE DES LOCAUX AYANT DONNES LIEU AU REPERAGE

Liste des différents repérages	Numéro de rapport de repérage	Liste des locaux visités	Liste des pièces non visitées
Repérage des matériaux de la liste A au titre de l'article R1334-20 du code de la santé publique	2005CHNLIBLI005610/BAT 8	Hall A, Hall B, Hall C, Hall D, Hall E, Hall F, BUREAUX - Bureau 4, BUREAUX - Bureau 5, BUREAUX - Bureau 6, BUREAUX - Salle de réunion, BUREAUX - Bureau, BUREAUX - Dégagement, BUREAUX - Wc, BUREAUX - Sanitaires, BUREAUX - Sanitaires F, BUREAUX - Sanitaires H, BUREAUX - Réfectoire, BUREAUX - Dégagement 2, BUREAUX - Cuisine, BUREAUX - Vestiaires, ATELIER - ATELIER, ATELIER - Bureau, ATELIER - Sanitaires, ATELIER - Local, ATELIER - Sanitaires 2, ATELIER - Local atelier, BUREAUX - Entrée	Néant
Repérage des matériaux de la liste B au titre de l'article R1334-21 du code de la santé publique	2005CHNLIBLI005610/BAT 8	Hall A, Hall B, Hall C, Hall D, Hall E, Hall F, BUREAUX - Bureau 4, BUREAUX - Bureau 5, BUREAUX - Bureau 6, BUREAUX - Salle de réunion, BUREAUX - Bureau, BUREAUX - Dégagement, BUREAUX - Wc, BUREAUX - Sanitaires, BUREAUX - Sanitaires F, BUREAUX - Sanitaires H, BUREAUX - Réfectoire, BUREAUX - Dégagement 2, BUREAUX - Cuisine, BUREAUX - Vestiaires, ATELIER - ATELIER, ATELIER - Bureau, ATELIER - Sanitaires, ATELIER - Local, ATELIER - Sanitaires 2, ATELIER - Local atelier, BUREAUX - Entrée	Néant
Autres repérages (préciser) :	-	-	-

## IV. IDENTIFICATION DES MATERIAUX OU PRODUITS CONTENANT DE L'AMIANTE

### 1. Matériaux et produits de la liste A de l'annexe 13-9 contenant de l'amiante

Date de rapport	Type de repérage	Matériau ou produit	Localisation précise	Etat de conservation et mesures obligatoires associées (évaluation périodique, mesures d'empoussièrement ou travaux de retrait ou confinement)	Informations complémentaires
Néant					

## 2. Matériaux et produits de la liste B de l'annexe 13-9 contenant de l'amiante

Date de rapport	Type de repérage	Matériau ou produit	Localisation précise	Etat de conservation et mesures obligatoires associées (évaluation périodique, mesures d'empoussièrement ou travaux de retrait ou confinement)	Informations complémentaires
Néant					

## V. LES EVALUATIONS PERIODIQUES

### 1. Evaluation des matériaux et produits de la liste A de l'annexe 13-9 contenant de l'amiante

Date de rapport	Matériaux	Localisation	Etat de conservation et préconisations*	Mesures d'empoussièrement
Néant				

\* Un détail des conséquences réglementaires et recommandations est fournis en annexe de ce présent rapport

### 2. Evaluation des matériaux et produits de la liste B de l'annexe 13-9 contenant de l'amiante

Date de rapport	Matériaux	Localisation	Etat de conservation et préconisations*	Mesures d'empoussièrement
Néant				

\* Un détail des conséquences réglementaires et recommandations est fournis en annexe de ce présent rapport

## VI. TRAVAUX DE RETRAIT OU DE CONFINEMENT – MESURES CONSERVATOIRES

### 1. Matériaux et produits de la liste A de l'annexe 13-9 contenant de l'amiante

Matériaux	Localisation	Nature des travaux	Date des travaux	Entreprises intervenantes	Résultats de l'examen visuel et mesures d'empoussièrement
Néant					

### 2. Matériaux et produits de la liste B de l'annexe 13-9 contenant de l'amiante

Matériaux	Localisation	Nature des travaux	Date des travaux	Entreprises intervenantes	Résultats de l'examen visuel et mesures d'empoussièrement
Néant					

### 3. Matériaux et produits hors liste A et B de l'annexe 13-9 contenant de l'amiante

Matériaux	Localisation	Nature des travaux	Date des travaux	Entreprises intervenantes	Résultats de l'examen visuel et mesures d'empoussièrement
Néant					



## ANNEXE 1 - FICHES D'IDENTIFICATION

Composant	Localisation	Conclusion (justification)	Photo
Néant			

## ANNEXE 2 - PLANS / CROQUIS

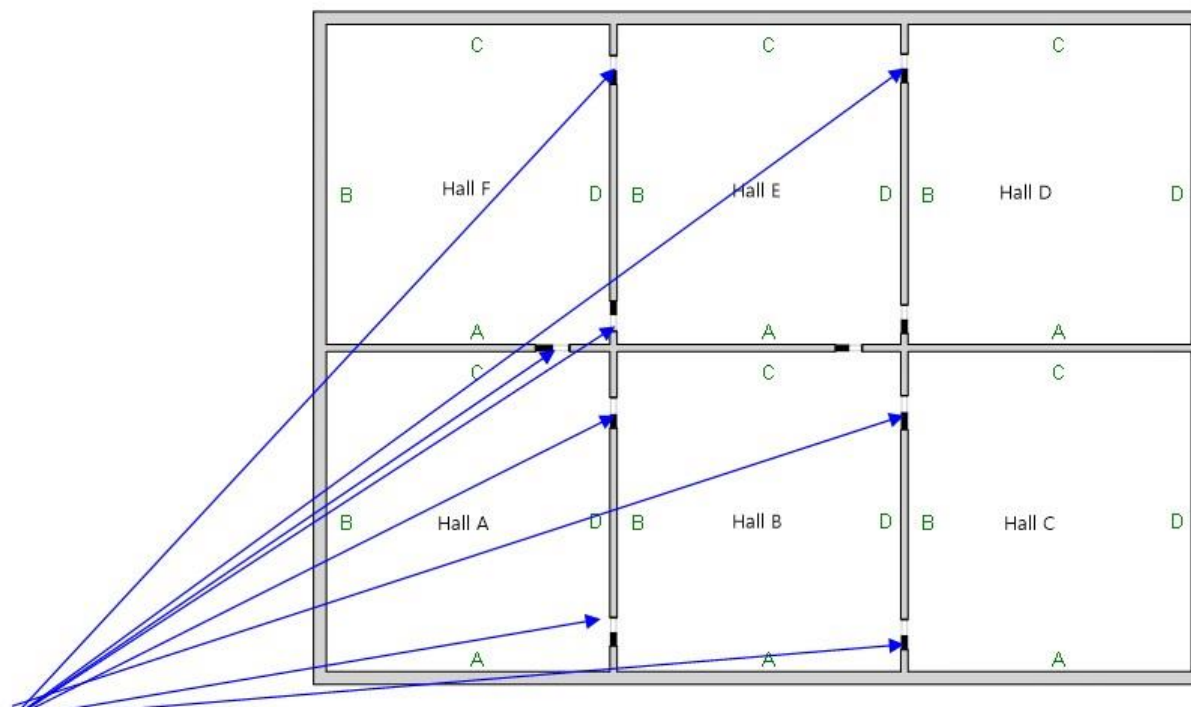

**ZPSO-002**

Joint des portes coupe-feu, phoniques ou pare flammes (sur battant et dormant y compris oculus, et sur serrurerie)  
Susceptible de contenir de l'amiante

ENTREPOT

**Planche (croquis) de repérage technique effectué par le cabinet : SOCOTEC DIAGNOSTIC, auteur : Farid IDMHAND**  
**Dossier n° 2005CHNLIBLI005610/BAT 8 du 04/06/2020**  
**Adresse du bien : BATIMENT 08**  
**5E RUE PORT FLUVIAL (Non communiqué) 59211 SANTES**

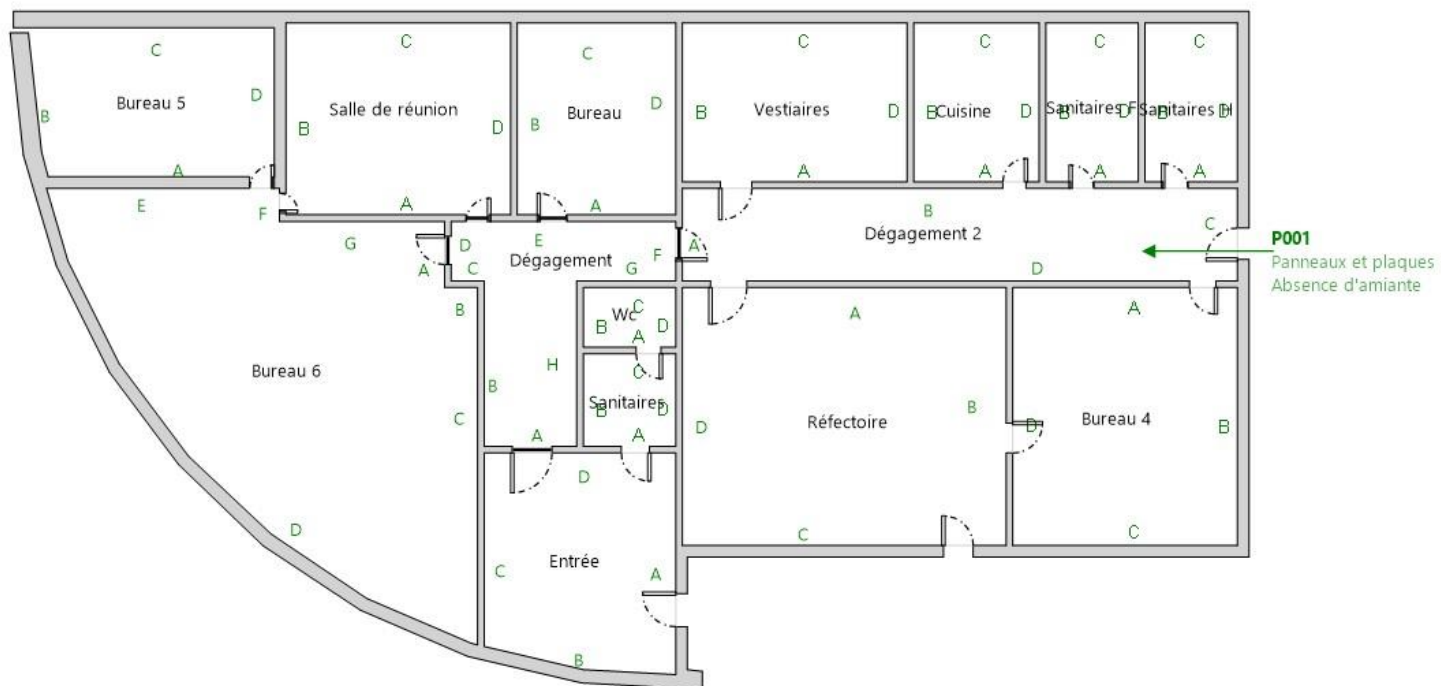





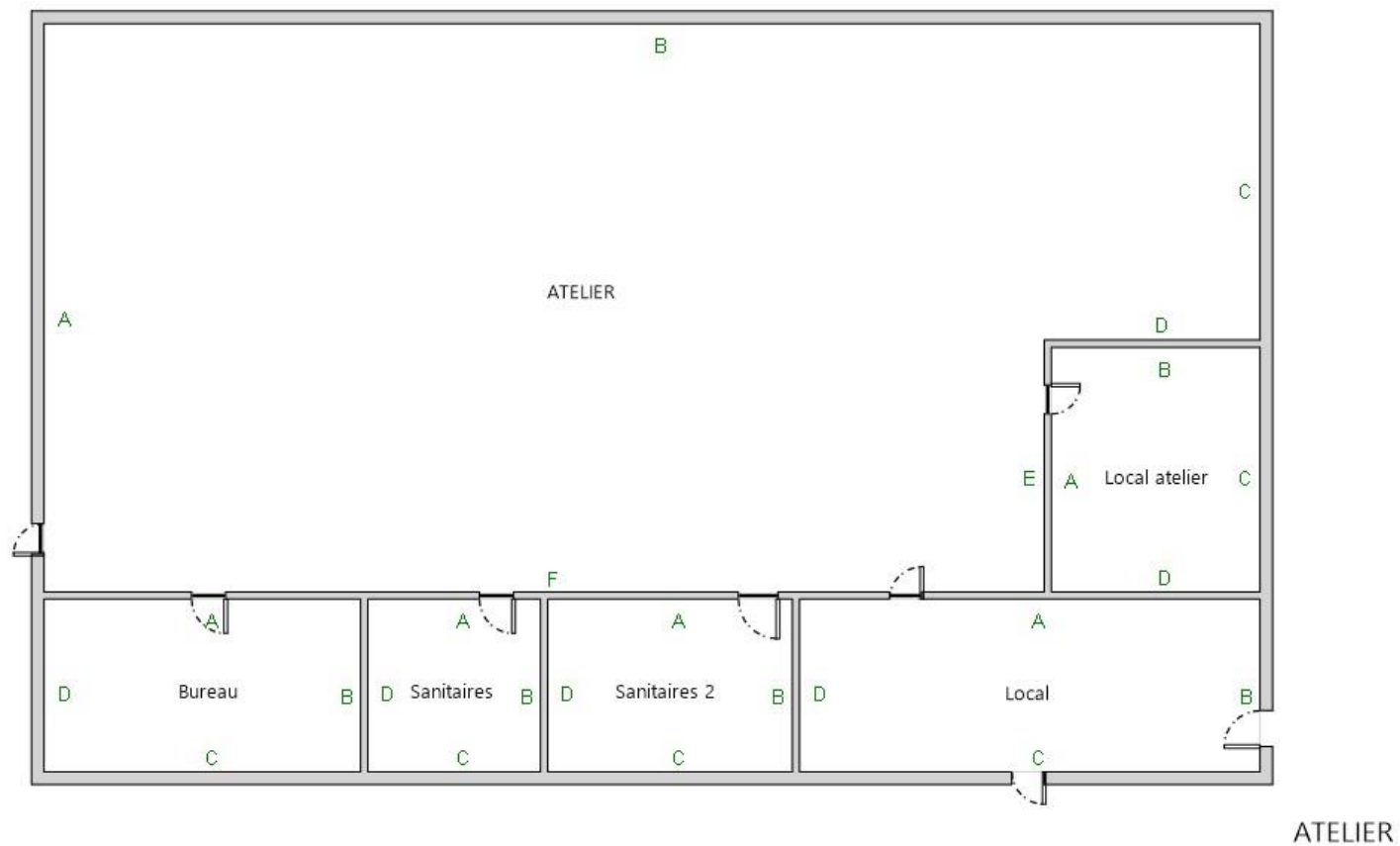







BUREAUX

Planche (croquis) de repérage technique effectué par le cabinet : SOCOTEC DIAGNOSTIC, auteur : Farid IDMHAND  
 Dossier n° 2005CHNLIBLI005610/BAT 8 du 04/06/2020  
 Adresse du bien : BATIMENT 08  
 5E RUE PORT FLUVIAL (Non communiqué) 59211 SANTES



**Planche (croquis) de repérage technique effectué par le cabinet : SOCOTEC DIAGNOSTIC, auteur : Farid IDMHAND**  
**Dossier n° 2005CHNLIBLI005610/BAT 8 du 04/06/2020**  
**Adresse du bien : BATIMENT 08**  
**5E RUE PORT FLUVIAL (Non communiqué) 59211 SANTES**

		<p>Nom du propriétaire :  <b>PORTS DE LILLE</b>  Adresse du bien :  <b>BATIMENT 08</b>  <b>5E RUE PORT FLUVIAL</b>  <b>59211</b>  <b>SANTES</b></p>
	Conduit en fibro-ciment	
	Conduit autre que fibro-ciment	
	Brides	
	Dépôt de matériaux contenant de l'amiante	
	Matériau ou produit sur lequel un doute persiste	
	Présence d'amiante	
	Dalles de sol	
	Carrelage	
	Colle de revêtement	
	Dalles de faux plafond	
	Toiture en fibro-ciment	
	Toiture en matériaux composites	

## **ANNEXE 3 - RECOMMANDATIONS GENERALES DE SECURITE DU DOSSIER TECHNIQUE AMIANTE**



L'identification des matériaux et produits contenant de l'amiante est un préalable à l'évaluation et à la prévention des risques liés à la présence d'amiante dans un bâtiment. Elle doit être complétée par la définition et la mise en œuvre de mesures de gestion adaptées et proportionnées pour limiter l'exposition des occupants présents temporairement ou de façon permanente dans le bâtiment et des personnes appelées à intervenir sur les matériaux ou produits contenant de l'amiante.

Ces mesures sont inscrites dans le dossier technique amiante et dans sa fiche récapitulative que le propriétaire constitue et tient à jour en application des dispositions de l'article R. 1334-29-5 du code de la santé publique.

La mise à jour régulière et la communication du dossier technique amiante ont vocation à assurer l'information des occupants et des différents intervenants dans le bâtiment sur la présence des matériaux et produits contenant de l'amiante, afin de permettre la mise en œuvre des mesures visant à prévenir les expositions.

Les recommandations générales de sécurité définies ci-après rappellent les règles de base destinées à prévenir les expositions. Le propriétaire (ou, à défaut, l'exploitant) de l'immeuble concerné adapte ces recommandations aux particularités de chaque bâtiment et de ses conditions d'occupation ainsi qu'aux situations particulières rencontrées.

Ces recommandations générales de sécurité ne se substituent en aucun cas aux obligations réglementaires existantes en matière de prévention des risques pour la santé et la sécurité des travailleurs, inscrites dans le code du travail.

## **1. Informations générales**

### **a) Dangerosité de l'amiante**

Les maladies liées à l'amiante sont provoquées par l'inhalation des fibres. Toutes les variétés d'amiante sont classées comme substances cancérogènes avérées pour l'homme. Elles sont à l'origine de cancers qui peuvent atteindre soit la plèvre qui entoure les poumons (mésothéliomes), soit les bronches et/ou les poumons (cancers broncho-pulmonaires). Ces lésions surviennent longtemps (souvent entre 20 à 40 ans) après le début de l'exposition à l'amiante. Le Centre international de recherche sur le cancer (CIRC) a également établi récemment un lien entre exposition à l'amiante et cancers du larynx et des ovaires. D'autres pathologies, non cancéreuses, peuvent également survenir en lien avec une exposition à l'amiante. Il s'agit exceptionnellement d'épanchements pleuraux (liquide dans la plèvre) qui peuvent être récidivants ou de plaques pleurales (qui épaississent la plèvre). Dans le cas d'empoussièrement important, habituellement d'origine professionnelle, l'amiante peut provoquer une sclérose (asbestose) qui réduira la capacité respiratoire et peut dans les cas les plus graves produire une insuffisance respiratoire parfois mortelle. Le risque de cancer du poumon peut être majoré par l'exposition à d'autres agents cancérogènes, comme la fumée du tabac.

### **b) Présence d'amiante dans des matériaux et produits en bon état de conservation**

L'amiante a été intégré dans la composition de nombreux matériaux utilisés notamment pour la construction. En raison de son caractère cancérogène, ses usages ont été restreints progressivement à partir de 1977, pour aboutir à une interdiction totale en 1997.

En fonction de leur caractéristique, les matériaux et produits contenant de l'amiante peuvent libérer des fibres d'amiante en cas d'usure ou lors d'interventions mettant en cause l'intégrité du matériau ou produit (par exemple perçage, ponçage, découpe, friction...). Ces situations peuvent alors conduire à des expositions importantes si des mesures de protection renforcées ne sont pas prises.

Pour rappel, les matériaux et produits répertoriés aux listes A et B de l'annexe 13-9 du code de la santé publique font l'objet d'une évaluation de l'état de conservation dont les modalités sont définies par arrêté. Il convient de suivre les recommandations émises par les opérateurs de repérage dits « diagnostiqueurs » pour la gestion des matériaux ou produits repérés.

De façon générale, il est important de veiller au maintien en bon état de conservation des matériaux et produits contenant de l'amiante et de remédier au plus tôt aux situations d'usure anormale ou de dégradation de ceux-ci.

## **2. Intervention de professionnels soumis aux dispositions du code du travail**

Il est recommandé aux particuliers d'éviter dans la mesure du possible toute intervention directe sur des matériaux et produits contenant de l'amiante et de faire appel à des professionnels compétents dans de telles situations.

Les entreprises réalisant des opérations sur matériaux et produits contenant de l'amiante sont soumises aux dispositions des articles R. 4412-94 à R. 4412-148 du code du travail. Les entreprises qui réalisent des travaux de retrait ou de confinement de matériaux et produits contenant de l'amiante doivent en particulier être certifiées dans les conditions prévues à l'article R. 4412-129. Cette certification est obligatoire à partir du 1er juillet 2013 pour les entreprises effectuant des travaux de retrait sur l'enveloppe extérieure des immeubles bâtis et à partir du 1er juillet 2014 pour les entreprises de génie civil.

Des documents d'information et des conseils pratiques de prévention adaptés sont disponibles sur le site Travailler-mieux (<http://www.travailler-mieux.gouv.fr>) et sur le site de l'Institut national de recherche et de sécurité pour la prévention des accidents du travail et des maladies professionnelles (<http://www.inrs.fr>).

## **3. Recommandations générales de sécurité**

Il convient d'éviter au maximum l'émission de poussières notamment lors d'interventions ponctuelles non répétées, par exemple :

- perçage d'un mur pour accrocher un tableau ;
- remplacement de joints sur des matériaux contenant de l'amiante ;
- travaux réalisés à proximité d'un matériau contenant de l'amiante en bon état, par exemple des interventions légères dans des boîtiers électriques, sur des gaines ou des circuits situés sous un flocage sans action directe sur celui-ci, de remplacement d'une vanne sur une canalisation calorifugée à l'amiante.

L'émission de poussières peut être limitée par humidification locale des matériaux contenant de l'amiante en prenant les mesures nécessaires pour éviter tout risque électrique et/ou en utilisant de préférence des outils manuels ou des outils à vitesse lente.

Le port d'équipements adaptés de protection respiratoire est recommandé. Le port d'une combinaison jetable permet d'éviter la propagation de fibres d'amiante en dehors de la zone de travail. Les combinaisons doivent être jetées après chaque utilisation.

Des informations sur le choix des équipements de protection sont disponibles sur le site internet amiante de l'INRS à l'adresse suivante : [www.amiante.inrs.fr](http://www.amiante.inrs.fr). De plus, il convient de disposer d'un sac à déchets à proximité immédiate de la zone de travail et d'une éponge ou d'un chiffon humide de nettoyage.

#### 4. Gestion des déchets contenant de l'amiante

Les déchets de toute nature contenant de l'amiante sont des déchets dangereux. A ce titre, un certain nombre de dispositions réglementaires, dont les principales sont rappelées ci-après, encadrent leur élimination.

Lors de travaux conduisant à un désamiantage de tout ou partie de l'immeuble, la personne pour laquelle les travaux sont réalisés, c'est-à-dire les maîtres d'ouvrage, en règle générale les propriétaires, ont la responsabilité de la bonne gestion des déchets produits, conformément aux dispositions de l'article L. 541-2 du code de l'environnement. Ce sont les producteurs des déchets au sens du code de l'environnement.

Les déchets liés au fonctionnement d'un chantier (équipements de protection, matériel, filtres, bâches, etc.) sont de la responsabilité de l'entreprise qui réalise les travaux.

##### a. Conditionnement des déchets

Les déchets de toute nature susceptibles de libérer des fibres d'amiante sont conditionnés et traités de manière à ne pas provoquer d'émission de poussières. Ils sont ramassés au fur et à mesure de leur production et conditionnés dans des emballages appropriés et fermés, avec apposition de l'étiquetage prévu par le décret no 88-466 du 28 avril 1988 relatif aux produits contenant de l'amiante et par le code de l'environnement notamment ses articles R. 551-1 à R. 551-13 relatifs aux dispositions générales relatives à tous les ouvrages d'infrastructures en matière de stationnement, chargement ou déchargement de matières dangereuses.

Les professionnels soumis aux dispositions du code du travail doivent procéder à l'évacuation des déchets, hors du chantier, aussitôt que possible, dès que le volume le justifie après décontamination de leurs emballages.

##### b. Apport en déchèterie

Environ 10 % des déchèteries acceptent les déchets d'amiante lié à des matériaux inertes ayant conservé leur intégrité provenant de ménages, voire d'artisans. Tout autre déchet contenant de l'amiante est interdit en déchèterie.

A partir du 1er janvier 2013, les exploitants de déchèterie ont l'obligation de fournir aux usagers les emballages et l'étiquetage appropriés aux déchets d'amiante.

##### c. Filières d'élimination des déchets

Les matériaux contenant de l'amiante ainsi que les équipements de protection (combinaison, masque, gants...) et les déchets issus du nettoyage (chiffon...) sont des déchets dangereux. En fonction de leur nature, plusieurs filières d'élimination peuvent être envisagées.

Les déchets contenant de l'amiante lié à des matériaux inertes ayant conservé leur intégrité peuvent être éliminés dans des installations de stockage de déchets non dangereux si ces installations disposent d'un casier de stockage dédié à ce type de déchets.

Tout autre déchet amianté doit être éliminé dans une installation de stockage pour déchets dangereux ou être vitrifiés. En particulier, les déchets liés au fonctionnement du chantier, lorsqu'ils sont susceptibles d'être contaminés par de l'amiante, doivent être éliminés dans une installation de stockage pour déchets dangereux ou être vitrifiés.

##### d. Information sur les déchèteries et les installations d'élimination des déchets d'amiante

Les informations relatives aux déchèteries acceptant des déchets d'amiante lié et aux installations d'élimination des déchets d'amiante peuvent être obtenues auprès :

- de la préfecture ou de la direction régionale de l'environnement, de l'aménagement et du logement (direction régionale et interdépartementale de l'environnement et de l'énergie en Ile-de-France) ou de la direction de l'environnement, de l'aménagement et du logement ;
- du conseil général (ou conseil régional en Ile-de-France) au regard de ses compétences de planification sur les déchets dangereux ;
- de la mairie ;
- ou sur la base de données « déchets » gérée par l'Agence de l'environnement et de la maîtrise de l'énergie, directement accessible sur internet à l'adresse suivante : [www.sinoe.org](http://www.sinoe.org).

##### e. Traçabilité

Le producteur des déchets remplit un bordereau de suivi des déchets d'amiante (BSDA, CERFA no 11861). Le formulaire CERFA est téléchargeable sur le site du ministère chargé de l'environnement. Le propriétaire recevra l'original du bordereau rempli par les autres intervenants (entreprise de travaux, transporteur, exploitant de l'installation de stockage ou du site de vitrification).

Dans tous les cas, le producteur des déchets devra avoir préalablement obtenu un certificat d'acceptation préalable lui garantissant l'effectivité d'une filière d'élimination des déchets.

Par exception, le bordereau de suivi des déchets d'amiante n'est pas imposé aux particuliers voire aux artisans qui se rendent dans une déchèterie pour y déposer des déchets d'amiante lié à des matériaux inertes ayant conservé leur intégrité. Ils ne doivent pas remplir un bordereau de suivi de déchets d'amiante, ce dernier étant élaboré par la déchèterie.